市況 釜山 ▲中二番五月末 ... 大邱 一番五月末三三圓一八 ▲二番不申▲三番五月末三四圓二〇 ▲四番五月末四圓二四川來三千[illegible] 魚ヅリ、新田、田頭、金秀カイ二百五十枚▲新（前場手口）田道、新田ウリ、成濟、白樂カイ百枚▲大新（前場手口）大林、白井、... 步み）一四九三〇（寄）八三〇 五〇（大引）▲大新（前場步み）一〇六一〇（寄）六〇〇 五六〇 八〇 九〇 八〇（七）八〇 九〇 三〇（大引）▲鮮新一四九 〇〇（寄）三〇八一〇 五〇 一〇（大引）▲久原七二二〇（寄）一〇 一〇 一八〇（大引）▲東 引一、五〇〇▲同賣方有田五〇 大林五一〇浜社二四〇、金田一八 〇、田中一（〇九〇新田一 〇田道二、六九〇白樂一〇 浜社二〇〇、李寄一〇〇、成濟 田道二、六八〇、白樂四一〇、市 川一、〇一〇外二店

京城日報

（朝夕刊合せて十頁）

發行兼編輯人 [illegible] 印刷人 [illegible]

發行所 京城日報社 京城太平通一丁目

▲江戸時代文藝の集大成

豫約募集

監修 文學博士 芳賀矢一 文學博士 尾上八郎 文學博士 和田萬吉 文學博士 上田萬年 文學博士 内田貢 文學博士 藤井乙男 文學博士 藤村作 文學博士 笹川種郎 文學博士 三上參次 文學博士 新村出 文學博士 關根正直

解題執筆並挿繪選定 文學博士 笹川種郎

編輯及校訂 女子高師教授文學士 石川佐久太郎 東洋大學教授文學士 長連恒 中央大學教授文學士 沼波守 女子高等師範教授 金子彦二郎 東京高等師範教授 玉井幸助 帝大文學部助教授 兼司書官文學士 植松安 國學院大教授文學士 山崎麓 學習院教授 文學士 山岸徳平 中央大學教授文學士 増子懐永 女子高師教授文學士 佐伯常麿 第一高等教授文學士 佐久節

近代日本文學大系

〆切迫る

近代日本文學大系内容

（1）假名草子集 （2）古淨瑠璃及舞の本集 （3）井原西鶴集 （4）浮世草子集 （5）八文字屋集 （6）（7）近松門左衛門集 （8）（9）名作淨瑠璃集 （10）脚本集 （11）洒落本代表作集 （12）黄表紙集 （13）怪異小説集 （14）山東京傳集 （15）（16）曲亭馬琴集 （17）式亭三馬集 （18）十返舍一九集 （19）柳亭種彦集 （20）爲永春水集 （21）人情本代表作集 （22）落語滑稽本集 （23）文狂俳文集 （24）川柳狂歌集 （25）日本小説年表附總目録

略規 ▲申込金五圓▲毎月拂込金四圓▲一時拂込金九拾八圓▲外に送料を要す▲送本大正十五年六月より毎月一冊廿五ケ月完了

體裁 四六判天金總布製、口繪コロタイプ挿入、優美本、全部九ポイント活字組、毎卷紙數壹千餘頁

內容見本 申越次第進呈

豫約申込 四月十五日限

東京市麹町區内幸町一丁目 電話銀座七三八一・三八八二 振替東京二五二九八

國民圖書株式會社

本所ハ無試驗者ヲ責任ヲ以テ學技優秀ナル模範運轉士タラシム。生徒本位ニテ學費最モ低廉其修業成績拔群他所ト比較セヨ。秋季試驗ニ本所生徒合格率七割内在學中合格セル者三割ナリ。

朝鮮自動車研究所

運轉士御入用ノ際ハ御申込下サイ人物技術優良ナル者ヲ照介ス。

養成ニ對スル詳細 案内書試驗切手封入申込次第送呈ス

京城府岡崎町八番地古市町停留所前

朝鮮自動車研究所

現代の熱望に適合し入學者殺到

新學期開始

本講義は東京農業大學の最高講座を全國に公開せるもの權威ある講義として實に農業界の羅網し唯一の國益あるものなり

入學金全免 一ケ年半 此際入學者に限り

學長 農學博士 横井時敬

學課及擔任講師

農科哲學修養論 横井博士 作物汎論 吉川博士 作物各論 東條學士 果樹學 恩田博士 蔬菜栽培 古市教授 土壤學 麻生博士 肥料學 鈴木博士 蠶絲法學 蠶體病理 佐々木博士 植物病理學 石渡博士 害蟲論 三宅博士 畜産學 高橋講師 獸醫學 岩住博士 食物化學 澤村博士 農産製造學 佐江學士 品種改良學 宗 林學大意 上原博士 農業土木學 齋藤學士 耕地整理論 井 農具論 廣部學士 經濟原論 田中學士 農業經濟學 石坂博士 農業政策 淺井博士 産業組合論 佐藤技師 農業倉庫論 松本技師 農業簿記 安田技師 財政學 先崎博士 法學通論 澤田學士 農業法規 中島教授 自治制度 石坂博士 帝國憲法 中島教授 民法 澤田學士 現代思潮 鈴木學士 其他選外講義十數科目

五大特典の提供——此際入學の好機を逸する勿れ

執筆者 農大教授 其他各學界の權威十數名

此際入學者に限り學費割引

週刊新聞附録として 農民 進呈

見本 附規則書 申込次第進呈

內容充實せる本講義録の眞劍なる使命特長は見本附規則書に之を詳述す

東京農業大學講義

東京市外下澁谷常盤松御料地 東京農業大學内

東京農業大學出版部 振替口座東京六八六八六番

新刊

東京帝國大學教授 理學博士 竹内端三氏著

函數論

菊判布裝全二冊 挿圖百三十圖 上卷四圓八拾錢 送料廿七錢

本書は著者が曩に刊行せる高等微分學及び高等積分學の後を享け複素函數に關する一般理論並びに其應用として楕圓函數の理論を力說したる名著なり。抑函數の概念が數學に於て最も重要なる地位を占め常に使用せらるゝ解析函數なるもの、深遠なる性質は之を複素變數の函數に待たざるべからず。されば純正數學を專攻する士は勿論理化學工學等に志す士と雖も微積分學以上の數理を攻究せんと欲せば先づ複素函數論の階程を踏み之が活用の妙味を悟り初等函數の眞相を會得し進んで楕圓函數を自在に驅使應用すること敢て難事にあらざるべし。之の理路に向つて著者の創說大に見るべきもの少なからず之を歐米に於ける斯學の成書に比して寧ろ遜色なく眞に數學界の一大慶事に堪えず邦語に成れる數學の研鑽また一を加ふ。近代數學研究者の精讀を冀ふ。下卷目下印刷中下旬出來。

竹内博士 九版 高等微分學 菊判布裝全一册 正價金參圓也 送料廿七錢

竹内博士 六版 高等積分學 菊判布裝全一册 正價金貳圓五拾錢 送料十八錢

渡邊博士 十版 高等代數學 菊判布裝全一册 正價金貳圓五拾錢 送料十八錢

渡邊博士 七版 數學諸論大要 菊判布裝全一册 正價金貳圓五拾錢 送料拾八錢

新刊

第一高等學校教授 理學士 富永齊氏著

無機化學總論

菊判布裝全一册 挿圖百六十余 正價參圓八拾錢 送料廿七錢

最近化學界の進步は實に著しいものがある。從つて斯學に關する論著の公刊せらるゝものも尠なくはないが無機化學に關する適當のものがない。著者之に鑑み第一高等學校に於ける教授の講本を基とし東西に於ける斯學の參考書又は教科書として最も斬新な記述を試みられた。本總論に於ては先づ凡ての物質の礎石たる原子及電子に關する事項を述べ次に是等の原子の相集つて構成する分子は如何なる狀態に實在するかの問題に及び引いて分子の構造並びに斯くの如き分子が互に作用して化學變化を起す場合に於ける一般知識に說き及んで居る。理路整然記事簡秀且つ多數鮮明なる圖版と相俟つて記述の要を會得するに容易ならしむる様努めた。化學研究に志の士は勿論醫學工學等の高等程度の學生諸氏の精讀すべき良書である。

柴田博士 增訂 分光化學 菊判布裝全一册 正價金八圓五拾錢 送料廿七錢

松井博士 增訂 分析化學 菊判布裝全二册 上卷金參圓也 下卷金參圓八拾錢 送料各十八錢

松井博士 七版 有機化學講義 菊判布裝全一册 正價金四圓也 送料廿七錢

松井博士 三版 有機電氣化學 菊判布裝全一册 正價金貳圓也 送料十八錢

箕作學士 初版 理論化學 菊判布裝全一册 正價金七圓也 送料廿七錢

新刊

東京帝國大學農學部溫室主任 農學士 鈴木清氏著

草花露地園藝

菊判アート紙刷 挿圖九十餘圖 正價參圓貳拾錢 送料廿七錢

一鉢の土、一坪の庭があれば誰れにも出來るのが露地の草花栽培である。春から初めれば種子を蒔いて二三ケ月早やくも花を見る事が出來る。本書には丈夫で作り易く美しい露地の草花百數十種を蒐め種子の蒔き方その蒔き時。移植株分け間引き。鉢植花壇の作りなど一々寫眞を以てフイルム式に說明し素人園藝の失敗する原因や土壤の作り方肥料のやり方など詳しく親切に述べ且つ植物の性狀。原産地から栽培の變易は著者永年精細な觀察と研究とに基き斯く多數に精細に露地の草花を記述したものは本書の外に求むる事が出來ない殊に圖版は從來の園藝書と異り著者自ら撮影せるもので一見直に性狀を知るべく其美麗精巧實て見ざる良書である。冬は去つて春が訪れた花を愛する人の鑑賞を待つ。

鈴木學士 花卉蔬菜果樹 溫室園藝 菊判布裝全一册 正價金六圓也 送料廿七錢

鷹司學士 五版 飼ひ鳥 菊判布裝全一册 正價金五圓八十錢 送料廿七錢

大屋學士外二名 庭本位の小住宅 大判布裝全一册 正價金拾貳圓也 送料卅六錢

中澤學士 二版 人生動物學 菊判布裝全一册 正價金四圓八拾錢 送料廿七錢

出版元 東京市麹町區中六番町五四 振替東京百七番 電話四谷八八番 合名會社 裳華房

【ボルドー七日發電】ソヴイエット外交委員チチエリン氏は七日新聞記者に對して [illegible] してソヴイエットを攻撃せんとしつゝあるは怪しからぬと語つた

ピアノ・オルガン・凡て樂器はセヤマに!!

地階 地方部 一階 内外蓄音器及音樂圖書類 二階 ピアノ・オルガン 並樂器一式 三階 純日本樂器御琴 三絃、吹奏樂器

屋上庭園 市内の展望主として四季を通じ花壇の設備あり

常に確實なる商品を市價の最低値段で!!

京城本町

セヤマ樂器店

電話本局四〇〇八番 振替京城一〇七五六番

森永ミルク

完全母乳代用として品質絶對優良の確保あり

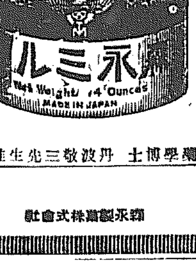

醫學博士 丹波敬三先生推奬

87

森永製菓株式會社

資本金 五百萬圓

一、當會社は確實を本旨とし御便利に業務御取扱可申候
一、當會社は損失を公平且つ迅速に支拂可申候
電話又は御一報次第社員參上可仕候

日本共立火災保險株式會社

取締役會長 原錦吾

本社 東京市京橋區南紺屋町二六 京城出張所 京城府本町三丁目三九番地 電話本局一五六六番

出張所長 三鍋才次郎

鮮內代理店所在地 京城、平壤、仁川、釜山、大邱、大田、鎭南浦、群山、木浦、光州、馬山、全州、裡里、新義州、元山、咸興、城津、清津、鐵原、沙里院、海州、晉州、公州、江景、統營、黃州、羅南、會寧

早稻田大學 文學講義

第一號出づ

第一號掲載課目

◇現代が要求する民衆文學の一形式……（卷頭言）
社會學……杉森孝次郎
文學概論……本間久雄
國文學概論……藤村作
英米文學概論……横山有策
獨逸文學概論……山岸光宣
國文學史……永井一孝
軍記物語評釋……五十嵐力
俳句の鑑賞と作法……荻原井泉水
大學講義……兒島獻吉郎
論語講義……宇野哲人
◇ウイリアム・モリス……（口繪）
文學研究法……編輯局
文學辭解……編輯局
婦人版 國語版……本間久雄
◇雜録
近詠十首……窪田空穗
文藝の鑑賞及び批評……吉江喬松
ロシヤ兒童の創造性……片上伸
鬼貫の句の特色……工藤鳴潮
尚別に本號に限り永井一孝氏執筆最近中等教員國語科檢定試驗問題擬答を掲載す

何人も讀まざる可らざる本邦唯一の綜合的文科講義録！ハガキにて申込次第

見本進呈

學費壹ケ月 壹圓廿錢（月二回發行）壹ケ年半修了

政治經濟講義・法律講義・中學講義・商業講義・女學講義（申込次第見本進呈）

東京牛込 早稻田大學出版部 電話牛込 三四五番 三四六番 三四八番 三六九番

商業登記公告

[illegible]

右大正拾五年參月貳拾[illegible]日登記 全州地方法院 裡里出張所

商業登記公告

[illegible]

右大正拾五年參月[illegible]日登記 平壤地方法院

商業登記公告

[illegible]

右大正拾五年參月[illegible]日登記 全州地方法院 裡里出張所

商業登記公告

[illegible]

右大正拾五年參月貳拾七日登記 全州地方法院 裡里出張所

商業登記公告

[illegible]

右大正拾五年參月貳拾九日登記 全州地方法院 南原支廳

商業登記公告

[illegible]

右大正拾五年參月貳拾參日登記 京城地方法院 水原支廳

商業登記公告

[illegible]

右大正拾五年參月貳拾九日登記 全州地方法院 金堤出張所

商業登記公告

[illegible]

右大正拾五年參月貳拾日登記 京城地方法院 春川支廳

商業登記公告

[illegible]

右大正拾五年參月貳拾日登記 京城地方法院 春川支廳

京城日報

土地改良會社の設立

一

産米増殖計畫はいよ〳〵實行期に入ることとなつたが、今回その機關の一として土地改良會社の設立を見るに至つた。その趣意書によれば、この會社は地方地主のために有利な土地改良事業を計畫し水利組合の事業を代行し、或は地主の希望に應じて開墾干拓等の作業を行はんとするものであつて本年度以降十二ケ年を期し三十五萬町歩といふ大規模の土地改良を要すべき産米増殖計畫の實行機關として斯ういふ會社でもなければ企業不安を除する次第でありその特殊會社として當局に認められたのは當然といふべきである。はじめ産米増殖計畫はその三億四千萬圓の資金關係にて世人に疑はれ、次いで水利組合に關する從來の弊害等から卅五萬町歩に亘る土地改良の實行について懸念する者もないではないが三億四千萬圓の經費に對し六千萬圓の補助金を與へる外拓殖會社の低利資金、朝鮮殖産銀行および東洋拓殖會社の社債とを合せて二億四千萬圓、總計三億の資金を供給するのであつて、地主の關係を要するは僅に四千萬圓に過ぎぬ。これで資金關係の疑問は氷解したが、水利組合の點においては、未だ多少困難と見らるべきものがあつたのである。

二

尤も如上卅五萬町歩の土地改良は、全部個々の農民がやるのではなく、その一部即ち十余萬町歩は東拓が引受けてやるのであり、その他の二十余萬町歩は、從來の土地改良事業の如く水利組合の方法を以てするのであるが、その水利組合といふものが、兎角堅實なものばかりとはいへない。第一に理事者のその人を得ないといふ事情もあり、請負工事の監督が充分に行き屆かない等の關係もあつて、現に隨分怪しい水利組合もあると思ふ。まして今後ドシ〳〵水利組合を許すといふことになる以上、その弊害は一段増大する危險性を含むと思はれる。差當たり今年度の土地改良面積は大體二萬八千町歩といふことになつて居るが、この中、一萬町歩は東拓がやり、他の一萬八千町歩は水利組合がやるのだが、果してそれだけ立派な水利組合が出來る可能性があるかといふことについては、當局も頭を惱ましてゐることゝ思ふ。

三

それがかういふ會社の設立によつて、相當の優秀なる知識、經驗技術を用ひて地方農民のために水利組合を計畫しかつその事業を經濟的にかつ確實安全に代行するといふことになれば、まづ如上の水利組合に對する危險性の大部分は除かれうるとともに當局においても監督上好都合であり、豫定の土地改良をすい行するに大して不安はなくなる譯である。われ等はこの意味において、その設立に贊成をしまないが、それはわれ等がこの會社の『看板に僞り』なきを條件としてゐるのであつて、畢竟いはゆる利權會社の類と大いにその選をことにすることを確信するものに外ならぬ。われ等は今のところこの確信を動搖さすべき何等の理由を認めないが、しひて杞憂心を發揮すれば、會社の主腦者が誠實にその事業を遂行し、世人をして一點疑惑誤解の余地なからしめんことを期望せざるを得ない。最後にわれ等はこの會社が存在するために、他に獨立的に發生する水利組合を計畫するものに對して、別段支障を與へないと信ずるものである。然しそれは實際上余りないことゝ思ふ、何となれば經濟的にかつ安全確實に引受ける會社があるのに態々、獨立的に不經濟な仕事をするものはなかりさうなものだから。

既成政黨の打破は駄目

藤子の政界革新運動の趣意は贊成である

若槻首相談

【國府津電報】若槻首相は太田警視總監をしたがへ八日午前八時四十五分東京驛發特急にて興津に西園寺公を訪問したが列車中訪問の記者團に對しくだけた調子をもつて左の如く語つた

加藤總裁男の逝去は國家の爲非常な損失であると共に痛惜に堪へぬ余の西園寺公訪問は議會終了の報告旁々久しく無音に打ち過ぎた挨拶の爲である

內閣改造 問題、稅制整理後任等毎日新聞に散へられてゐるが自分としては問題の性質上未だ一寸先は闇である、議會の失敗とか政界の混濁云々されるが多少の不正分子を出したと云つて全體を律するのは酷である、既成政黨打破等は問題にならぬ精神誠意綱紀肅正をなせばよいと思ふ、地方長官會議に新政策を演說すると傳へられるが立憲政治に於て施政方針の演說は議會に於てのみなすものである後任

內務大臣 は自分が內相として不適任とあらば止むを得ぬが然らざれば急ぐ必要もない又好んで他黨より異分子を入れて內閣改造をなすにも及ばぬ自分は樂天的かも知れぬが之等の問題はさして心配して居らぬ

後藤子の 政界革新も趣意は贊成であるが憲政會に從暗いところはない

社會學研究の取締令出る

高等學校程度では絕對に研究を禁ず

【東京電報】五十一議會において問題となつた大學專門學校の赤化宣傳問題に關し岡田文相はこれに對する措置につき考究中であつたが今日各官公私立大學高等專門學校當局に對し左の如く訓令を發する事となつた

一、社會學研究會その他是に類似の團體は當該學校當局の指定せる教授の指導監督を要す

一、是等團體の會員及役員は一々是を當該學校當局に屆け出で承認を得せしむる事

一、今後高等學校專門學校程度の生徒にして狂人的にても社會科學の研究をなすものあるにたいては絕體に是を禁ずべき事

一、社會科學研究會その他類似論會等の團體にして、講演會を開かんため、パンフレット印刷物を頒布せんとする場合は學校當局の承認を要す

春やいたまし―傷いた兩雄

ムソリーニ首相とダヌンチオ氏の會見

運命は奇し……鐵血宰相の威名をとゞろかしてゐる伊太利の首相ムソリーニ氏が狂へる一婦人に狙はれて傷づいた、ムソリーニ氏は現伊太利を双肩に擔つて立つ人、このムソリーニ氏と切り離すことの出來ない人物は有名な彼の愛國詩人ダヌンチオ氏である、かつてヒューメに於いてこの兩英雄が會見した當時の歷史的場面は今尙人の印象に强い影を殘してゐる、この兩氏がこの春に前後して病み且つ傷づからうとは奇しき運命のいたづらをつく〴〵感じさせられる（寫眞はヒューメに於ける兩雄右はダヌンチオ氏左はムソリーニ氏）

廓清運動は脱出の前程

政局の推移を觀望した上 中立團體を作る

【東京電報】政友會の關東醜體を中心として起こつた廓清運動の參加者中には各種の目的を有するもののあるが特にその急先鋒と目せらるゝ若尾璋八氏およびその系統の目的とする處を見るに元來若尾璋八氏等はその事務關係より永く在野黨たることは不利な立場にあり昨年中正俱樂部を脱して政友會に入りたる眞意は田中男が極めて近き將來において政權を獲得することを豫期したるにあるが昨今の政狀では政友會に政權の歸する可能性が甚だ乏しい感がある處から早くも政友會に止まる事に嫌厭を催し脱出の豫備行動として今回の運動を開始したものと解せらる、その一味は少くも廿五、六名を數へるおもむろに政局の推移を觀望した上、政友會を脫退し中立團體を作るであらうと

總裁に廓清を進言

運動は之れで打切

【東京電報】政友會の廓清派は八名が田中總裁を訪問して申し合せ事項を進言しその顛末を一同會合の席上に報告して直に運動を打切ることに決した。

消極か積極か

兩派に別れて行惱む 研究會の對政府策

【東京電報】若槻內閣今後の出所進退に關し研究會が如何なる態度に移るかは政局の將來に重大なる關係がある處から目下同會の最高幹部たる近衞公、青木、水野、牧野各子等は種々協議を重ね、西園寺公の意向等も推しはかつて善處せんとして居るが目下同會內には現內閣に對しては不卽不離の態度をとり何時でもサツパリと手の切れる樣な關係にして置くをよしとする消極論者と飽に政局の安定を策する見地から今少しく積極的に現內閣を援助し第五二議會をも無事に切拔けさせる樣に努めてはどうかとの積極論者とあるこの兩論を如何に調和して行くかは幹部の最も苦心して居る處だが水野子等は本問題の解決を頗る重大視し今少しく考慮したいとの理由で兩三日中に熱海方面に政騷を避け愼重に今後の意向を決する模樣である

阿片問題

第一回打合せ

【東京電報】政府は今回の阿片問題委員會を組織し七日午後五時より外務省において第一回打合せ會を開いた、委員長は幣原外相で委員は外務、司法、大藏各省および拓殖局、關東廳、朝鮮總督府關係者が委員となつてゐる、右は組織せる機關にて左の事項につき、具體案を研究するのである

一、臺灣阿片發賣制度を基準として臺灣以外の邦土に於て臺灣同樣の取締り制度が實施せらるゝや否や

二、日本領土以外に於ける邦人及帝國船舶の阿片密賣及その他不正事件の取締りに關する件

三、モルネに關する取締法

四、阿片原料品の輸入製造販賣及國內消費量

列國全權提出の關稅案內容

增收金約九千萬元

【東京電報】支那關稅會議はその後正式會議を開かないが列國全權間には十數回非公式會議が催されこの非公式會議において支那側に提出すべき差等稅率に關する協定案および關稅增收金の使途について協議しこの程大體具體案を得各本國政府よりこれが訓令も揃つた結果首席のオランダ公使は支那側の新代表胡惟德氏に提示した聞く所によれば差等稅率の殘額案による支那側關稅增收金は約九千萬元內外でこれに準じて同增收金の使途として

一、外債整理

一、支那行政費

一、厘金稅廢止に關する準備金

との率を決定したのであるがこの具體案は支那側に大した異議がなければ北京政局に大異變のない限り近い中に完成し正式會議を開き決定濟みの部分自主權に關する條文等と共に最後の決定をなすべく段取である

關稅會議

開會に決す

【北京七日發電】時局の紛亂をよそに臨時附加稅に關する關稅會議は開會に決し七日は各國全權に通知を發した

段氏邸

警戒嚴重

【北京八日發電】段執政は吉兆胡同の自宅門外に鐵條網を張り電流を通じ門內には機關銃三臺を据付け嚴戒してゐるが何れにしても段の失脚は時の問題とされてゐる

ムッソリーニ氏射擊に市民激昂す

反對派の機關紙を襲擊す 官憲警戒に努む

【ローマ七日發電】ムッソリーニ氏を射擊した婦人はヴァイオレツトアルビナギブソンといふ五十歲の英國人でアイルランド貴族アシユボーン卿の親戚に當たるものといはれてゐる婦人は危く群衆の亂打を受ける所であつたが憲兵に護衛せられ直に監獄に送られた市民の各階級を通し激昂甚だしく或る地方ではムッソリーニ氏擁護示威運動を行つたが市內中央部の青年の一團は反對派機關紙モンド社に至り社內を襲擊印刷工場を破壞したが官憲は直に取締令を發し警戒してゐる

京南鐵道總會

【東京電報】朝鮮京南鐵道は來る十四日臨時總會を開き社債四百萬圓の募集借入金二百萬圓二件を附議することになつてゐるが社債四百萬圓は朝鮮殖産銀行からの借入金三百五十萬圓の返濟資金とし殘額五十萬圓と借入金二百萬圓計二百五十萬圓は未成線安城長湖院間二百五十マイルの建設費に充當するものであると。なほ同社債銀行並に借入先は共に殖産銀行で目下同社幹部間で條件その他について交涉中である

北京總攻擊の計畫は延期

孫傳芳の山東攻め氣配に 奉軍策戰はづれる

【東京電報】直奉聯合軍の北上により山東は全くがらあきになつたため孫傳芳は更に山東を攻擊せんとする意あり、爲に聯合軍側は策戰計畫を變更せざるべからざるに至り七日開始の豫定であつたペキン總攻擊は計畫延期の余儀なきに至つたものゝ如くである

難波軍曹の死體

國民軍の塹壕の中から出る 多數の證據品も發見

【天津七日發電】難波軍曹の死體收容の爲現地に急行せる一行からの消息によれば死體は支那服支那靴をつけ支那の棺に入れ張之江の司令部から二町計り離れた塹壕に埋められてあり顏面は無慘に傷つけられ一見しては判明せぬが身長骨格頭の禿や足部にリョウーマチにかゝつた痕あり殊に日本人獨特の姿勢の痕あり立會へる支那側も日本人たることを是認したはじめ他の場所に埋めたのを問題がやかましくなつたので堀かへた由で多數の證據品も發見されたので國民軍も、もはやこの上擬軍はおし得ないであらうと

十燭三錢では會社に誠意がない

元山電氣値下問題紛糾す 市民的運動を起す

【元山特電】京城において電氣料金値下げ運動の烽火あがるや元山においては未だ市民の輿論起こらざるに先だち商議水電社長近く値下を斷行すべき旨を聲明する處ありその後府協議員および商業會議所役員聯合の下に交涉委員會を設け値下げ實行方につき同社に對し交涉を開始したことは既報の如くであるが

會社 側は既報値下案を回答すると共に關係當局に對し値下げ實行方申請書を提出し、全鮮各同業者に先ち値下げ實行の先驅をつくるとともに右交涉委員に對しこれ以上の値下げは絕對に不可能なる旨のさい後的回答を發したので委員側においては今後の對策を講ずべく七日夜商業會議所に右委員及び各町內總代の聯合協議會を開催し商會頭座長席につき種々協議する處があつたが會社としてはなほ値下の余地充分あるべく認定したる金額の如きは全く誠意の存在を認め難くなほ今少しく値下せしむべしとの議

有力 にて從來の交涉委員運動は一應うちきり改めて範圍をひろめ市民的期成會を組織しあくまで目的の貫徹を期する爲市民大會をも開催することゝなり來たる十一日夜期成會として第一回集會を催ふし役員その他を決定したる後市民大會の開催期節および運動方法等を協議することに決し散會したがこれに對し會社側が果して如何なる態度に出づるべきや元山電氣料金問題はかくて漸く紛糾すべき形勢となつた

騷擾事件

執政令發布

【北京特電】三月十八日國務院前の事件遭難者に關する執政令は八日發布された大意左の如し

昨年學生愛國の情の切なる餘り遂に徐謙等のわなにかゝりしは實に惻惜の至りである政府は內務部に精查せしむると同時に教育部に各學校長を督勵せしめて善後方法を講じ學風を維持せん（八日發）

印度人紡織工罷業

【カルカツタ七日發電】グリボールにおいてヨロッパ人が土人勞働者を毆打死に至らしめたといふので激昂した數千の紡織工は一齊に罷業を斷行した本日夕方事態險惡となりヨロッパ人は襲擊を受け四名負傷した目下武裝警官活動專ら警備に當たつてゐる

化學研究所

十八年迄に竣工

【東京電報】過日對支文化事業委員會において決定した事項をもたらして同事業部事務官淺之進氏は來たる十五日上海に向ひ支那側委員會に附し決定の上化學研究所の設立工事に着手することになつたしかして大正十八年までには北京および上海共に建設工事が竣成する見込であると

勞農政府を承認せず

チ政府の聲明

【ナウエン無電七日放送】チエツコ政府は公に聲明していはくまだ勞農政府を承認せず又かゝる事を考慮する意思なしと

航海國際法討議

【ナウエン無電七日放送】航海に關する國際法を討議する國際會議は六日よりブラツセルで開かれた議長は同國外相ヴアンダーヴエルデ氏である

電氣値下運動

總督總監訪問

先に町洞總代の有志會を開いて運動の方策に關する協議をなした電

柤峴驛改稱

廿五日から

朝鮮總督府告示第百十九號をもつて朝鮮國有鐵道京仁線中驛名稱『柤峴』を『上仁川』に改め大正十五年四月廿五日よりこれを施行する旨發布された

咸鏡北部線

一部指名入札

大正十七年度の春に開通する咸鏡線は着々として工事を進めてゐるが北部線の第十一工區、第十三工區の二區は近々入札者工のはずであるがまだ工事施工の認可指令に接せぬので鐵道局では見積りだけを取る事とし指名入札を行つた、入札の結果第十一工區極洞、察北間九マイル二分は大倉組が最低で六十九萬八千五百圓、第十三工區の皮子嶺、古站間三マイル六分は六十八萬九千圓で西本組が最低であつた猶皮子嶺、古站間は咸鏡線中最も難工事とされてゐる皮子嶺の一トンネルがあるので一哩二十萬圓余の工費を要するのださうで工事施工認可指令と共に當然この最低入札者の西本組に落札されるものと見られてゐる

暴風警報

八日午後三時三十分仁川觀測所發

風强かるべし平南北黃海京畿の沿岸を警戒す低氣壓は渤海にありて東に進みつゝあり

島德藏氏……訴さる

【大阪電報】大阪株式取引所[illegible]島德藏氏が[illegible]で告發した事件は七日取下げたが一方[illegible]れは島氏に對し背任瀆職の告發あるためで島氏には別に刑事訴訟は起さないことに決定したらしい

不動産競賣公告

左ノ不動産ヲ大正十五年四月十四日午前十一時競賣ニ付ス入札保證金ハ申出額ノ十分ノ一トス

京城地方法院

一、始興郡北面本洞里三百九十三番地 上ニ建設シアル
一、木造瓦葺平家建本家 壹棟 此建坪十六坪
附屬建物 一、木造瓦葺平家建行廊 壹棟 此建坪九坪
最低競賣價額金三百圓
申立人 安[illegible] 債務者 [illegible]

一、京城府通洞六十七番地
一、垈十二坪 最低競賣價額金百八十圓
右地上建設
一、木造瓦葺平家建本家 壹棟 此建坪五坪五合二勺
最低競賣價額金百十圓
申立人 朱德淳外一名 債務者 朴[illegible]

一、京城府瑞井洞二十九番地
一、垈四十七坪 最低競賣價額金五百五十四圓
右地上建設
一、木造草葺平家建本家 壹棟 此建坪二十一坪七合
附屬建物木造亞鉛丹葺平家建 壹棟 此建坪十一坪四合
最低競賣價額金四百四十圓
申立人 吉田永[illegible] 債務者 金源[illegible]

一、京城府昌信洞五百五十二番地
一、垈五十七坪二合 最低競賣價額金千二百五十八圓
右地上建設
一、木造瓦葺平家建本家 壹棟 此建坪三十九坪二合三勺
最低競賣價額金千四百七十圓
申立人 朴[illegible]文 債務者 張[illegible]

一、京城府桃花洞四百三十四番地
一、垈七十六坪 最低競賣價額金五百圓
右地上建設
一、木造草葺平家建本家 壹棟 此建坪二十二坪九合
最低競賣價額金四百五十圓
申立人 趙仲元外一名 債務者 洪[illegible]

一、京城府西界洞百九番地
一、垈三十三坪 最低競賣價額金三百三十圓
右地上建設
一、木造草葺平家建本家 壹棟 此建坪十一坪八合一勺三才
最低競賣價額金二百圓
申立人 許[illegible] 債務者 金[illegible]子

一、京城府昌信洞百八十九番地
一、垈十四坪 最低競賣價額金百十二圓
右地上建設
一、木造草葺平家建本家 壹棟 此建坪九坪五合二勺
最低競賣價額金七十六圓
申立人 長屋仙右衛門 債務者 李[illegible]

一、京城府大和町三丁目四十五番地
一、木造亞鉛丹葺平家建本家 壹棟 此建坪十四坪五合七勺
最低競賣價額金四百八十圓
一、木造亞鉛丹葺平家建本家 壹棟 此建坪十二坪九合六勺 外地下室六坪四合六勺
最低競賣價額金三百十九圓
申立人 加藤伊七 債務者 小林[illegible]松

一、始興郡西二面虎溪里五百卅三番地
一、林野四千三百三十四坪 最低競賣價額金二百圓
同所七百二十七番地
一、林野四千六十六坪 最低競賣價額金二百圓
申立人 上木[illegible]助 債務者 金[illegible]起

一、京城府永樂町二丁目二番地ノ一
一、垈十四坪 最低競賣價額金千六百八十圓
同所三番地ノ一
一、垈九坪八合 最低競賣價額金七百八十四圓
同所三番地ノ二
一、垈六十六坪四合 最低競賣價額金五千三百十二圓
同所三番地ノ三
一、垈六合 最低競賣價額金四十八圓
京城府永樂町二丁目二番地ノ一、三番地ノ一、三番地ノ二
一、木造瓦及亞鉛丹葺二階建本家 壹棟 此建坪三十二坪七合四勺九才 內瓦葺二十四坪七合四勺九才 亞鉛丹葺八坪 外二階坪二十七坪五合
最低競賣價額金三千百八十圓
京城府永樂町三丁目三番地ノ一
一、木造瓦及亞鉛丹葺二階建本家 一棟 此建坪十八坪五合六勺二才 內瓦葺十六坪 亞鉛丹葺二坪五合六勺二才 外二階坪六坪
最低競賣價額金千八百八十圓
申立人 花[illegible]佐吉 債務者 [illegible]父江政太郎外二人

高陽郡漢之面杏堂里百九十五番地
右地上建設
一、木造洋鐵葺平家建本家 壹棟 [illegible]

此建坪九坪五合六勺 最低競賣價額金二百圓
申立人 光川 債務者 大[illegible]

一、京城府[illegible]智洞二百九十四番地
一、垈二十三坪 最低競賣價額金二百七十圓
右地上建設
一、木造瓦葺平家建本家 壹棟 此建坪十九坪
最低競賣價額金三百八十圓
申立人 株式會社朝鮮殖産銀行 債務者 [illegible]明

一、京城府鍾路五丁目二百五十七番地
一、垈三十八坪 最低競賣價額金一千二百圓
右地上建設
一、木造草葺平家建本家 壹棟 此建坪七坪三合六勺七才
附屬建物木造亞鉛丹葺平家建便所 壹棟 此建坪三合五勺八才
一、木造瓦葺平家建本家 壹棟 此建坪九坪二合八勺五才
附屬建物木造亞鉛丹葺平家建倉庫 壹棟 此建坪三坪四合四勺
最低競賣價額金八百圓
申立人 洪承[illegible] 債務者 朴[illegible]

一、京城府[illegible]洞六十六番地
一、垈二十六坪 最低競賣價額金二百六十圓
右地上建設
一、木造草葺平家建本家 壹棟 此建坪十坪七合九勺
最低競賣價額金百三十圓
申立人 崔承助外一名 債務者 金[illegible]仁

一、京城府三角町百四番地
一、垈四十三坪 最低競賣價額金千三百圓
右地上建設
一、木造瓦葺平家建本家 壹棟 此建坪二十五坪七合五勺五才
最低競賣價額金二百五十圓
申立人 李泰興 債務者 [illegible]

一、京城府中林洞百十九番地地上建設
一、木造亞鉛丹葺平家建本家 壹棟 此建坪十八坪七合五勺
附屬建物木造亞鉛丹葺平家建倉庫 壹棟 此建坪二十九坪二合二勺
最低競賣價額金六百圓
申立人 假田伊三郎 債務者 田中淸[illegible]

一、京城府貫鐵洞二百六十八番地
一、垈二坪 最低競賣價額金一百圓
右地上建設
一、木造草葺平家建店舖 壹棟 此建坪一坪六合八勺
最低競賣價額金一百圓
申立人 金[illegible] 債務者 金[illegible]根

一、京城府長沙洞二百十九番地
一、垈三十九坪 最低競賣價額金一千二百圓
右地上建設
一、木造草葺平家建本家 壹棟 此建坪十九坪八勺
最低競賣價額金六百圓
申立人 宋台世 債務者 金[illegible]

京城府竹添町三丁目三百三十一番地
一、垈三十五坪 最低競賣價額金百七十五圓
右地上建設
一、木造草葺平家建本家 壹棟 此建坪十五坪九合八勺
最低競賣價額金二百圓
申立人 戶田長次 債務者 尹相鉉

一、京城府北米倉町百八十二番地
右地上建設
一、木造瓦及亞鉛丹葺平家建本家 壹棟 此建坪四十二坪七合五勺 內瓦葺三十二坪五合 亞鉛丹葺十坪二合五勺
最低競賣價額金六百圓
申立人 井川幸太郎 債務者 中田[illegible]藏

一、京城府[illegible]昌洞百六十二番地
一、垈三十三坪 最低競賣價額金三百六十三圓
右地上建設
一、木造瓦葺平家建本家 壹棟 此建坪十五坪五合四勺八才
最低競賣價額金五百十圓
申立人 株式會社[illegible]一銀行 債務者 閔[illegible]

一、京城府[illegible]洞四十九番地
一、垈二十九坪 最低競賣價額金二百三圓
右地上建設
一、木造瓦葺平家建本家 壹棟 此建坪五坪六合四勺
附屬建物木造草葺平家建物置 壹棟 此建坪四坪
最低競賣價額金百八十圓
申立人 安[illegible]外一人 債務者 [illegible]田成

一、京城府昌信洞六百十六番地ノ壹
一、垈二百八十三坪 最低競賣價額金百七十圓
右地上建設
一、木造草葺平家建本家 壹棟 此建坪八坪二合九勺
最低競賣價額金[illegible]

京城府昌信洞六百十六番地ノ二
一、垈二十六坪 最低競賣價額金百十六圓
京城府昌信洞六百十八番地
一、垈六十六坪 最低競賣價額金四十圓
右地上建設
一、木造草葺平家建本家 壹棟 [illegible]

此建坪九坪八合 最低競賣價額金百圓
申立人 金昌國外一人 債務者 李淑英

京城府小門町百二十七番地ノ一
右地上建設
一、木造瓦葺平家建本家 壹棟 此建坪三十八坪一合二勺
附屬建物木造亞鉛丹葺平家建事務室 壹棟 此建坪七坪
最低競賣價額金千圓
申立人 共濟無盡株式會社 債務者 三淵久女吉外二名

京城府本町四丁目三十六番地ノ八
一、垈九拾五坪四合 最低競賣價額金千四圓
申立人 吉田貫一郎 債務者 臣子木キヨ

一、京城府新町二十番地ノ四
一、木造瓦葺二階建本家 壹棟 此建坪七坪二合四勺 外二階坪三十六坪八合
最低競賣價額金五千七百五十圓
申立人 河村千治郎 債務者 町田幸太郎

一、京城府新町二十番地ノ四
一、木造瓦葺二階建本家 壹棟 此建坪六坪三合 外二階坪三十坪五合
最低競賣價額金四千八百圓
申立人 池田與三 債務者 長谷川源八外二名

商業登記公告

合名會社設立 商號 合名會社[illegible] 本店 京畿道[illegible] 目的 [illegible] 設立 大正[illegible]

京城地方法院漣川出張所

商業登記公告

株式會社東明鍊次郎商店（變更）[illegible]

京城地方法院漣川出張所

商業登記公告

株式會社朝鮮殖産銀行（變更）[illegible]

平壤地方法院

商業登記公告

株式會社[illegible] 第[illegible]回社債 [illegible]

全州地方法院

商業登記公告

[illegible]

全州地方法院井邑支廳

商業登記公告

株式會社朝鮮殖産銀行 [illegible]

京城地方法院春川支廳

依然として容態よろしからず
稻田博士拜診の結果
【午後六時李王職發表】

午後四時半稻田博士拜診の結果によれば李王殿下の御容態は御呼吸廿四乃至廿六、御脈搏百廿、御體温卅七度七分、大豆、昆布等の野菜スープを差あげるやうに申上げた

王世子妃殿下 御經過およろし
二三日絶體御安靜

【下關電報】午前十時久保博士等表山陽ホテルに御靜養中の王世子妃方子女王殿下御容態は御體温三十七度二分、御脈搏七十六にして二三日絶對安靜の御模様であるが大體御經過良好である。

兩陛下の 御見舞品
御禮言上に 韓氏東上

大妃、皇后兩陛下には李王殿下御見舞として御菓子一折を賜はつたが福岡宮同妃兩殿下よりも御見舞として一折を賜られ八日右御下賜品は王殿下のもとに差した、李王家にては御禮言上の爲東京へ韓司長を差遣することに決した

世子殿下 御看護
五時樂善齋へ

王世子殿下は八日午後三時半より王殿下御病所に侍せられ五時樂善齋に御歸還

貴衆兩院の 御見舞
兩院議長より

八日貴衆兩院議長より李王職あてに李王殿下御病氣御見舞の入電があつた

有名な強盜 監獄で自殺
强盜二百件に及び 米全土を震憾さす

【ナウエン無電放送】米國の有名な强盜團長はコンネクチカットの或る監獄に收監され今回死刑執行を三日間猶豫されて居る間に自殺を遂げた同人は强盜二百件の外に數官殺しの兇狀持ちで自殺の報は米國全土に興味をひいた

二千餘萬圓の 煙草を吸うた
一千八十萬圓も儲つた 朝鮮の煙草の賣行き

昨年度の專賣局の煙草賣揚高は二千三百九十八萬圓で前年より二百二十五萬圓の賣行き增加である右は專賣局の總利益は專賣令施行以前の煙草稅が從價三割五分であるから少くとも四割五分位はあるものとされてゐるので千八十萬圓に達する、猶一番多く賣れた月は十二月の二百三十三萬圓で次ぎが三月の二百三十一萬圓一番少いのが四月の百八十萬圓である、また在鮮二千萬住民の一人當り一ヶ年の喫煙高は一圓二十錢餘になり十人に一人の割で喫煙者があるとすれば

パーマ博士入城す

文部省顧問東京英語教授法研究會長パーマ博士は鮮滿視察の途次昨八日朝入城キリスト敎靑年會總務クラーク高商教授等とともに本社を訪問したパーマ博士は九、十兩日京城キリスト靑年會館において午前九時半より十二時半まで英語教授法に關する講演會を試みるはづである

次第に― 晩婚になる
都會地ほど遲れる 全國の婚姻年齡調べ

全國の婚姻年齡調べによると明治二十二年には夫二十七歲六ケ月妻二十三歲となつてある者へて明治四十二年には夫二十六歲九ケ月妻二十二歲九ケ月となりそれより次第に高まり大正八年においては夫二十九歲二ケ月妻二十四歲三ケ月となつたしかして大正八年における平均婚姻年齡を外國の例に見ると英國ノルウエー共に夫二十九歲妻二十六歲五ケ月、**和蘭** 夫二十九歲七ケ月妻二十七歲四ケ月となりこれ等各國の總平均年齡は夫二十九歲八ケ月妻二十七歲二ケ月となり我國における夫の平均年齡とはほゞ一致するが妻においては二歲九ケ月の高齡となつてゐるしかして大正九年以降はわが國の平均婚姻年齡は低下の趨勢を持續し十一年には夫二十八歲八ケ月妻二十三歲九ケ月を示し大正三年とほゞ同樣の狀態に **復歸** し十二年には更に下つて夫二十八歲六ケ月妻二十三歲九ケ月となつた次ぎに各府縣について平均婚姻年齡を見るに夫の平均婚姻年齡は各年を通じて最高は東京である即ち大正八年の調査によると東京三十一歲四ケ月で次ぎは大阪、山口、熊本、京都の順位を示し最低は青森の二十六歲二ケ月であるこれについでは岩手秋田富山沖縄等である又妻の平均婚姻年齡は各年を通じて高きは大阪で大正八年の平均は廿六歲である次ぎは **東京** 神奈川、鹿兒島熊本等の順位で青森岩手秋田富山新潟等は低い部に屬し青森の大正八年の平均は廿一歲三ケ月であるこれによつてみる時は平均婚姻年齡は九州地方が高く東北地方は低いことが知られる又初婚再婚を含む場合の平均婚姻年齡と初婚年齡との差は夫において一才七ケ月妻は約一才となる從つて再婚者の年齡は夫が比較的高く妻は低いことが推知される更に又夫妻の年齡を **比較** するに明治廿二年には四才四ケ月同廿七年には四才六ケ月同四十二年には四才七ケ月大正三年にも四才七ケ月同八年には四才九ケ月同十二年には四才八ケ月であるこれを大正八年の外國の例に見ると英國二才六ケ月ベルギー二才五ケ月オーランダ一才七ケ月、スキツツル三才二ケ月で何れも我國より低いと

京城神社を 國幣社に
氏子總代から申請

現在無格社たる京城神社の昇格問題はすでに關係書類を總督府に提出しその許可を待ちつゝある、まだ何等の指令にも接せず總督府においては當該法規のなきをたてに許可を遲らせてゐる模樣である、氏子總代顯用のもとに差だした願書は同社を國幣大社にせんとするものである

奨勵者だけでは 平壤十二萬餘になる

に取りやめとなつた

穗積男 告別式
十四日青山で

【東京電報】故穗積樞府議長の告別式は十日午前十時半より神式を以て青山齋場において擧行されることゝなつた

穗積邸に勅使御差遣

【東京電報】穗積樞府議長薨去につき、八日午後二時聖上陛下には勅使として鍋島侍從を、攝政殿下には牧野侍從を御使としてそれぞれ同邸に差遣はされ御弔問あらせられた

故穗積博士の 謹直な態度
學生は笑ひ話も出來ぬ 當年の學生 須藤氏語る

【安東縣】穗積男爵薨去で安東縣地のおもなる官民代表者は直に鄭重なる弔電を發し故男爵の人格を一樣にほめたゝへ今この學者を失つた事を惜んである、男爵が帝大教授時代の教へ子に須藤營林廠長谷平北道知事富永警察部長、間內務部長および西澤安東領事金同副領事の諸氏があるが須藤營林廠長は語る『故男爵は實に偉大なる學者であります、私の在學中は法理學の教授を受けました、その教授振の謹直さと丁寧な態度は終生忘れる事が出來ません常に冗談もいはずそして親味のある處に近づきやすい人情味を持ち合せて誰彼の別なくわれ〳〵學生は『頗る眞面目で笑ひ話し一つ出來ない先生だがどことなく、なつかし味のある人だ』と評してゐたのです、時に私は卒業後就職の際お世話になつた事もあるので無限の感慨に打たれます。

アムンゼン大佐
羅馬を出發

【ナウエン無電七日放送】北極探檢に向ふアムンゼン大佐の飛行船は今日ローマを出發しパリーに向つたパリーより英國プルハムに飛行するはずである。

密輸者と 官吏衝突す
死者四名を出だす シンガポールの出來事

【ナウエン無電七日放送】シンガポール港において密輸船と税關官吏との間に戰鬪が行はれ四名の死者をだした密輸者は二名の死者を殘しやみにまぎれて逃げ去つた

不穩ではないか

…士の告發は

農士會では栗田氏の告發は不穩當であると問題にしかけて居る又八日横山三郎氏を召喚取調べたがこ

が少くなつたので、先に學校組合で一時閉鎖を決議し、去る四月一日閉校したので、同校々長は御下賜の勅語謄本を奉持して八日京畿道廳に出頭した、同校が永久に閉鎖となれば、これは本府に返還せねばならぬが一時的なので、開校まで、道で保管する事になつたこの保管は京畿道では初めてのこと

由緒ある江華島の 鐘樓を修繕する
龜山課長が出張して

江華沖の江華島に古は鐘樓があり高さ六尺以上の大釣鐘が朝晩島內に鳴り響いてゐた、この鐘樓のあたり、昔は離宮のやうな處で一時、王様が住んだ事もあるといふ由緒深いもので、現在は官有財產となり京畿道が管理をしてゐるが、古い建物だけに、屋根が破損して來て、このまゝ放置しておくと、釣鐘もおつこちるので、道では先に、龜山會計課長を同島に出張せしめた結果、急速に屋根の修理の必要を認め、この程、設計豫算の支出をなして、修繕工事に着手する事になつた

洋服を盜む

東京神田區生まれ當時住所不定無職一良(二〇)は相當な家に生れ明治大學に學んだ實兒は某省の高官であるが放蕩に身を持ち崩して京城に流れ込み去る二月五日永樂町一丁目六〇山林の古服一着時價五十圓を窃取したのを手始めに龍山町三丁目永樂町旭町一丁目船津方男方等で洋服、帽など三百五十圓を窃取した事本町署員の探知する處となり本署に引致目下取調べ中

學校閉鎖
轉勤多く 金村小學校

京畿道坡州郡の金村は勤め人の多い處であるが、最近移轉、移動が次々と行はれた爲、その子弟を收容してゐた金村公立小學校は生徒

義捐金中から
朝鮮博に寄附

京城府に配當てられた第二回水害義捐金一萬五千七百六十二圓の處分方法について關係各町洞總代を八日午前十時から京城府に召集し協議の結果四千圓を朝鮮博第三會場に寄附し四百圓を二村洞私立普英學校の救濟金として寄附することゝなつた、なほ一萬圓の處分に關しては目下研究中である

故穗積男 陞爵されず
喪を發さる

【東京電報】穗積樞府議長の喪は八日左の如く發表された 樞密院議長男爵穗積陳重八日午前零時四十分薨去さる なほ陞爵の儀は稍々噂あつたが遂

危險區域を 脫せられて居ない
王殿下を拜診した 稻田博士かたる

李王世子殿下に隨伴して入城し八日前後二回にわたつて王殿下御病狀を拜診申上げた稻田博士は朝鮮ホテルで左の如く語つた 八日朝到着すると直に內殿に參入した處王殿下には御床の中から『そのまゝで好いから早く診る樣に』『名前は兼ねてから聞いて居た』と元氣な御語で直々御言葉を賜つた、殿下の御浮腫は腎臟と心臟の御疾患が原因で心臟の御衰弱の原因は腎臟から來て居る御衰弱もある樣に拜診した私は明十日朝歸京する積りであるが殿下の御容態はまだ危險區域を脫せられたとはいへない

旋律美に富む 名曲「ソナタ」
期待さる〻今夜の 公會堂のス氏演奏會

來る九日午後八時から京城公會堂において本社後援京城音樂同好會の主催を以て催すセロの名手ストウビン氏の演奏會について大塚勇之助氏は次ぎの如く語つてゐる ストウビン氏の曲目に就てセロと云ふ樂器は一般の人からは餘りに認められてゐない觀があるが、是れはこの樂器に値打ちがないと云ふのでは決してない唯 **比較** 的に名手が乏しい爲て演奏に接する機會が少ないのと一は容積が餘りに大きいで携帶に不便なため愚習者が割合に少ないと云ふやうな原因に依ると思はれる然し一度び此の樂器の眞の名手の演奏に接したものは必ず其の妙味に引き付けられることは疑ひありません 或人はセロの音は神秘的だと申しますが私も同感です元來セロは低音部に屬する樂器であるからヴアイオリンのやうに曲が浮くやうな **高音** もなく音質が如何にも悠容として温か味に富んでゐるから聽く人に柔らか味を感じさせる樂器です、我が京城にストウビン氏の如き名家を招じて此の樂器の眞髓を聞かれるのは幸なことである又此の樂器の眞價を知るのに絕好の機會として一般の愛好者に推稱したい ストウビン氏が今度演奏される曲目を通覽すると非常に興味をそゝるものが多い、まづ第一番のロカテリ氏作のソナタは二百余年前に出來た有名な古い **伊太** 利の音樂でそれを二百八十年前に製作された古いセロで演奏されるのだから一段と興味が深い譯である。この曲はイタリー式の旋律美に富んだ曲であるが第一樂章『急速調べ』などは非常に纖細な技巧を要するものである。又氏はヴアイオリンの樂曲を好んで演奏するやうである。二番以下の小曲は殆どヴアイオリンの名曲であるなかんづく第三番の「へ二」のモイズは最も由緒ある曲である。この **作曲** 者パガニニは十九世紀初期にイタリーの生んだヴアイオリンの鬼才で余りに秀だ彼の才能がやがて明眼の猜みを受け或る夜の音樂會に花束の代りに木の靴を贈つて彼を冷遇した然るに彼は忽ちその靴に一本の絃を張りそれを樂器としてひいたのが即ちこの『モイズ』でそれ以來彼は益々名聲を恣にしたといふことである。今度はそれをセロの一本の絃で奏するのである(モイスは **豫言** 者モーゼを讃美した歌である)又四番の『愛の悩み』と『愛の喜び』は兩者共先年京城に見へたライスラー氏の作曲であるが全く異つた感情を如何に表現するかは最も興味あることである。

稀代の 少年強盜
强盜五十件を自白

【大阪電報】宇治山田市出雲町小阪角次郎(一七)は强盜の容疑者として逮捕取調べた所强盜五十二件を自白し稀代の不良少年であることが判明した

內地の金組を 視察さす

京畿道では管內の金融組合理事の一助にもと組合理事と書記中から成績優秀なものを選び內地の優良な產業組合を視察せしめる事になり理事四名、書記六名の設備中であるが、何れも四月中旬京城發內地に向ふはずである

二百圓を強奪す
集金歸りの女から 暴行せんとして 強盜に早變り

【釜山特電】釜山牧の島玄木裏の內縁の妻松田つね(三〇)は七日夜十二時頃草梁方面より集金をして牧の島一四〇一番地坂野某東側道路を通行中廿三歲位の鮮人男が後より呼びとめながら、やにはに飛びつき怪しげなる振舞ひをなすので極力抵抗したので目的を遂せず所持せる現金二百圓を强奪し何れかに逃走した急報により釜山署からは福井警部をはじめ各刑事出動し非常線を張り犯人の逮捕に努めたが未だ檢擧にいたらず嚴探中

日用品を滿載して 配給車が巡回する
鐵道局社會部の試み 一日千秋の思ひで待つ

鐵道局社會部では局員の便宜をはかつて消費部を設け日用雜貨類の配給をやつてゐるが地方勤務の局員には配給車を送つて所要品の分配をしてゐる、本年の第一回配給車は左の日程であるが地方局員は此の配給車の到着を一日千秋の思ひで待わびてゐるさうである 十日大田、十二日大邱、同三浪津、十四日釜山、十五日金泉

代理部の 木炭廉賣
更らに二千俵を賣出す

去る二日から賣だした本社代理部の木炭廉賣は品がよいのと値段が安いので一般に好評を博し一部公設市場は勿論市中相場をも顚節しうるまでに人氣を呼び豫定の二千俵はすでに期日前の七日を以て賣切れの盛況を見たが、注文はなほ續々と殺到する有様なので代理部では一般需要家の要求に酬ゆるため新たに二千俵を準備して九日から十五日までの一週間この賣出し期間を延長することゝなつたが今回の催しは同部が常に主義として居る社會奉仕觀念から全然利益を度外したものでこの好機は再びこないのであるから希望者はこの際買切れの內に光化門四〇五番へ注文さるゝが得策であると

物理療法開業

本社代理部物理療法治療部に就務中であつた原田嘉世氏は今回本社を辭し市內櫻井町一丁目七十八番地にエツキス光線デアテルミー物理療法治療所を開設一般患者の治療に從ふことゝなつた

秩父宮殿下 ヴエニスに御到着

【ヴエニス七日發電】秩父宮殿下には御附武官および英國將校一名御同伴本日無事當地に到着された

太平町から

夜の目もろく〳〵眠らないで働くのが藝妓に料理屋、それもこの頃はひらけて年に二回は休日が出來た△その第一回の休日は來たる十六日に決定しそうな話、藝妓君その日をどうしてすごさうかと目下考慮中△この頃はよく藝妓が無斷で逃げる事が流行する。先にも松よしのよしのといふの、雛妓にこれを決行した△假假になると錢之助がこれを眞似た譯でもあるまいが東京あたりへ高飛び△殺者の役員これを氣にやんで、こんどの公休日には成るべく藝妓連に外出をさせないやうにしようとこれも考慮中▲奨忠壇公園で、藝妓料理屋聯合の大運動會を開催するのが好かろうといふ議に納まりさうだと雀のたより、窮すれば通ずるものさねえ——

朝鮮及滿洲

四月號 (第二百二十號) (一冊定價六十錢 半ケ年分三圓五十錢)

產業第一主義の側面觀……朝鮮總督府農務課長 渡邊豐日子
日本人の植民性に就て……朝鮮總督府技師 三井榮長
米國に於ける工業の研究……朝鮮總督府遞信局技師 佐々木仁
陸軍機密費問題……代議士 尾崎
都市の勞働政策に就て……東京 茅野榮
朝鮮の鑛物の生立と分布狀態……朝鮮總督府地質調査所長 川崎繁太郎
朝鮮產の藥料植物と其利用……京城大學豫科助教授 石戶谷勉
指紋法とはどんなものか……朝鮮總督府行刑課長 土居寬申
滿洲談話……滿洲男
大連見物……赫虹閃
編輯室より 迴々として進まぬ植林事業 朝鮮人と近代文化……釋尾東邦
酒仙時實知事去りて酒豪米田知事來る……一記者
奉天通信……奉生
朝鮮の無線電信電話……朝鮮遞信局無線主任 梅田吉郞
關東州八最も有望な棉花栽培……一記者
春を迎へて東京の街と女と花と……東京 榮之助
學校組合を撤廢すべし……朝鮮總督府鐵道局 林原憲貞
風聞駄語——京城だより……一記者
年額二千萬圓の鎭海灣好漁場……國石衡門
京城銀行會社課長級總まくり(京電の卷)……一記者
財界漫語——銀行取引停止者——滿鮮諸會社だより
新聞記者の感じ其儘の本府の課長さん……みのる
京城高女問題より起つた馬野府尹板挾みの經緯……一記者

發行所 朝鮮京城府長谷川町 朝鮮及滿洲社 電話本局二五〇番 振替口座京城一二一番

京日案內

五號活字十五字詰五行一回金一圓 十錢毎名八號增す毎二貳拾錢增料金 前納ノ事

嫁入

牛乳 お見舞には牛乳券が一番適當です 御注文次第配達いたします 京城黃金町 電光一三 平山牧場

看護婦募集 一名 內地人看護婦 但し年齡二十歲以上三十五歲未滿の者にして獨身者若くは夫なき者に限る月給四十五圓以上を支給す舍宅、薪炭、水道、電氣 右募集す 希望者は大至急當院に履歷書提出ありたし 平壤賑町醫院

社員 男女を問はず年齡二十歲以上四十歲迄 學歷 ……者 五千圓以上 ……生命京城支店

社員 外勤數名採用 ……京城永樂町貳丁目五十五番地 ……生命京城支部

支部 長募集 ……仁川花町一丁目三五 帝國蓄行會滿鮮總支社

女事務員 二十五六歲迄希望の方は午前中本人來談あれ 黃金町二中央館通り 京城新聞社

書生 內地人十五歲以上廿歲以下身體强健なる者市內に確實保證人を要す 貞洞一番地

株券 朝鮮法律事務所

金融 京城明治町一 電話二四三〇〇番

恩給 立替 ……京城府本町四丁目 ……商會

銃修 京城明治町 ……銃砲店

大工道具專門 京城黃金町三丁目 友谷金物店

引越 御取扱致します 若草町 ヒシナカ運送店

貸家

店員 至急入用 大洋服店

犬猫 病院入院隨意 京城明治町一ノ五九 小川鐵太郎 電本一五八九番

ほね つぎ うちみ くじき 明治町交番より入る 柔術道

ほね つぎ くじき うちみ 治療 明治町(フランス教會前) 仁壽館 荒川道場 電本二五九五番

賣却 一櫻井町壹丁目 坪百餘坪 一同上 建家共(商店及住宅向) 一黃金町壹丁目 一若草町 坪貳百八拾坪餘 一水標町參丁目 坪三百五十坪餘 一西界洞(漢陽町) 坪壹千坪餘 御希望ニ依リ金融仕ル 黃金町 津田光藏

肺藥無代進呈 これ迄百方手段に盡き効無きにナヤム方も決して悲觀すること勿れ ……大阪住吉區天王寺町 森信治藥房

グランド號自轉車 本車は堅牢優美にして紳士の御乘用として且つ又實業用として輕快なる本車獨特の長所にして耐久力絕大真に現代の理想的優良車で有ます 京城南大門通五丁目八三 龍田自轉車商會 滿鮮一手特約店 グランド號

小兒科 吉田醫院 醫學博士 吉田得次 診察 自午前九時至午後二時 漢江通十一番地 (龍山電話局裏) 電話龍山四八番

女の內職 男の副業 大募集 白山商會 東京小石川白山坂中

筆生 三友社 大阪天王寺 電話南二一九九

愛別の十字路 【七】

山中峯太郎作　細木原青起畫

弱者の幸福

——あゝこれは、一體、何本あるんだ？

髮に埋もれて見える、ピンの數を欣二郎は後から算へだした。縮らした毛が、頂の上の方々に幾つも圓く、をまいてゐる。そこに、幾本となくゴムの太いピンが隱れてゐるのだつた。

——この櫛は、そして、何と云ふんだ？

ちようど扇を半開いて、逆さに立てた樣なゴムの櫛が、電燈の眞下に、眩げに輝いてゐる。それを欣二郎は眼の前に、うつとりとした倦んだ氣持ちで眺めた。

つり革を握つてゐる欣二郎の右手も、だるく疲れてゐた。眞ん中に押込められてきた潮流の、すきもない電車の中に、立つてゐる者は、皆ゆられながら、互ひに肩で反撥しあつてゐる——欣二郎の直前にゐる婦人も、前後にゆられては、後へよろめくのだつた。

『いやにこみやがるな。出口まで百里もある樣ぢやねえか。』

欣二郎の横にゐる職人の聲が、そばの三四人を笑はした。

『この次ぎで降ろして下さあい』

中年の婦人が不意に後から叫んだ。余りの金切聲に驚いて、欣二郎はその方を振返らうとした。途端に、前に立つてゐる婦人も横を振返つた。豐麗な肉感的な横顔に眉毛が長く延びてゐる。柔かな睫毛の中に、圓い眸が、斜に欣二郎を見た。紺紫のコウトのいろどりも、ふと欣二郎の疲れてゐる感覺を刺激した。

そのうちに一つの停留場に止まつた。降りる者より乘る者が多かつた。欣二郎は後から押されて、思はずつり革を離した。直に發車の激動によろめくと、發作的に前の方のつり革をつかみかけた。そこに婦人の圓白な腕が、欣二郎に觸るやうに、細長い手を下げた。と、その柔かな上半身が、欣二郎の右腕へ、重くもたれた。

はつと欣二郎は息をつめた。閃くやうに、『俺は、無數に戀してゐる。』——邦彦の言葉が、耳によみがえつて聞こえた。同時に、

——彼はいつてゐたのだ。『三角關係どころか、四角、五角、六角、俺の魂は、不斷の多角關係にけがれてゐるんだ。肉は童貞だが、あらゆる戀愛を、魂は犯してゐる。』と。……だが、それを理由にして晋子さんを、いや、父の宇佐見さんの希望を、彼は即座に謝絶したのだらうか？、あの邦彦の聰明さは、初めから俺の苦惱を、——晋子さんを離れよとする苦悶を俺の氣振から、早くも直感したのではなかつたか？——

なほもゆれる車内の激動につれて、欣二郎の右腕にもたれてゐる婦人の上半身が、おもひなしか悶えるやうに欣二郎の上衣を壓し、いきれに蒸れて欣二郎は汗ばんでゐた。婦人は殆ど全身の重みをもたせかけてゐる。ふくよかな胸が、欣二郎を反抗的にいやがらせた。彼は思ひ切つて腕を上げると、婦人の肩を強く壓した。」

何といふ圖々しい女だ、かうした蠱惑は、彼に初めてではなかつた。彼は少年時代から、自分の顔へ注がれる異性の關心に燃えるひとみの光りを知つてゐた。それは生長する彼の純白だつた魂を幾度となく魅惑した。とはいへ更に幾度か魂に結ばれてきた二三の女性と今一步といふ危險な肉線を、彼は一回も越え得ずに今まで過ぎてきた。さうした機會と惱ましさを思ひだす度に、

——弱者の幸福なのだ！

獨で呟くやうに、さう省みながらも然しそれ以上を敢て犯し得ない自身の弱さが、そゞろに齒がゆく悔まれもするのだつた。」

——やはり俺も童貞だ。が、邦彦の今夜の言葉に從ふなら？

欣二郎は思はず苦笑した。」

『若松町。お降りの方はございませんか？』

車掌の太い聲が、欣二郎を慌てさせた。厭ふべき婦人の後から、胸を斜にして、多くの肩の間を、漸く前に拔けて電車を出た。

停留場から三丁余りある宇佐美家の門へ、欣二郎はひたすらに路を急いだ。不思議に救はれてきたやうな爽涼な潑溂とした生氣が、夜の冷かな呼吸と共に胸に充ちてきた。

學藝界

◇文藝雜誌『架空』五月一日創刊。同人は伊藤龍張、尼去來、濱野八州男、社友費は月一圓、誌友は月四十錢。評論、隨筆、小品、感想、宗教、詩歌等の原稿をつのつてゐる。締切は每月十四日投稿は京城大和町三丁目四日架空之社へ。

◇京城詩話會 十日午後六時半より京城貞洞小學校構內修養團聯合會本部で開き會員の作品に就て批評を試みる。

◇文藝戰線社 このほど東京市外雜司ケ谷金山文藝春秋社左側へ移轉した

◇久能女史追悼音樂會 十八日東京音樂學校にて。收益で故人の碑を建てる。

◇伊藤池汀氏（俳人）京城憲兵隊司令部より東京憲兵隊司令部へ榮轉、二十日ごろ赴任。

◇井上島三公氏 同叔父このほど鄕里にて逝去。

春宵のうす笑顔して盲說　帆影郎

送別

君行くや春夜の句座もそゞろに　同

新しい出版物

湖月抄…（全八册）… 吉澤義則博士監輯

北村季吟翁一代の名著『湖月抄』江戸時代の板本を原本とし特に嚴重なる校合を加へて複刻したもので本卷六册および首卷一册索引一册全八册を以て完結せんとしてゐる湖月抄は板行後次第に少くなり今日では容易に手に入れ難く明治以後の活版本の如きは或は漫に註釋を加減し或は誤植文多くあたら名著を冒瀆するを歎き完全なるものとして刊行した監輯者と書肆の勞を多とする、第一回頒布は三月上旬（全册十四圓四十錢京都下長者町油小路西文獻書院發行）

▲ホトトギス（四月）内藤鳴雪翁を深悼する題下に爲山、爲王、淺茅、鬼城、樂天諸氏の執筆せるほか雜詠句評會、俳談會、虛子先生の俳句の解釋等有益なる記事につゞいで久保田九品太氏追悼句會ほか課題句會報等潤澤（五十五錢東京丸の内ビルヂング七二三區其發行所）

▲かささぎ（四月）史草の句の研究（帆影郎）何や彼や（巖）鳴雪翁のこと（蒼苔）北鮮の或る宿屋（鶯溜子）等の讀物について課題吟會報試作欄、雜詠は池内たけし氏の選で光つてゐる（二十錢釜山富平町三丁目其發行所）

▲文章俱樂部（四月）三日の歎き（吉田絃二郎）小品二つ（田山花袋）昔の文學青年の話（前田晁）について感想小說講談長詩講話、文壇交友錄、その頃のこと、青年文豪等豐富（三十錢東京牛込矢來町新潮社）

▲實業之日本（三月十五日）他人に對する理解（增田義一）余が實驗せる逆境難關突破法（藤山雷太）その他處世上の重要記事潤澤（三十錢東京京橋區其社）

◇世界と我等（四月）國際智識の寶庫……十錢東京芝公園六號地國際聯盟協會▲原始爛漫（一夫個人雜誌……二十五錢東京市外吉祥寺二七五七其社▲同頁（四月）農村振興號……三十錢京城貞洞其會▲大阪朝鮮貿易時報（三月）十錢大阪西區北堀江上通四丁目其社▲朝鮮司法協會雜誌（三十一錢朝鮮總督府法務局內其會▲英文大阪每日學習號（四月）二十五錢大阪南區上本町二丁目大阪出版社▲民衆（三月）五十錢東京芝區今入町其社▲朝鮮貿易月表（大正十五年）非賣品朝鮮總督府▲滿洲公論（四月）五十錢大連紀伊町其社▲戰友（四月）十錢東京牛込區原町三丁目帝國在鄕軍人會本部▲更新通報（四月）十錢朝鮮總督府專賣局內朝鮮專賣協會

京日文苑

短歌　題『世』『春季雜詠』　尾上柴舟選

川柳　題『恐怖』『友』　井上劍花坊選

締切　四月十五日

注意　各題別紙五句、用紙葉書　天一圓半、地一圓、人半圓　其他各種會報歡迎（編輯局選）

風骨庵句座——（寄せ書）

……一五、四、五……

日長段高世旅人や打連れて　木鶏

日の長き沓脱石の彩紙かな　燕子

近づけば巣鶏騒る日永哉　淡步

永き日や屋根の雀の鳴き交し　冷味

暮れ遲き湖畔明りに步き飽き　嚴

降りざまに雀が飛ぶ庭日永　柯子

能合井戸日長麵を掛並べ　左人

永き日や壁に響きて轆轤の音　風骨

吉甫送別句會（定州）

三、三〇、東江樓上にて

春宵や葱はの白く八百屋店　吉甫

春宵のペン握る手のほめき哉　西州

月の氣仰ぎくゞるや春夜門　銀城

步き來て過ぎさやけし春の宵　虎杖

高窓の明う灯りぬ春の宵　覺人

春宵や惜別の灯のあかあかと　曉雨

よく吹きし風をさまりぬ夜の半春　玄城

春宵の心ときめき寄せけり　露水

雨滴れの音淀み渡る春夜哉　鼎耳

春夕兒等を寄ねて母ありぬ　月森

春宵や寄席はがんはうくと　幽香女

ごぼくと納豆汁や甘茶哉　すずえ

讀者らん

▲水害の罹災者が全く破損せしを完全に直せし修繕屋さんの住所御報願ひます（罹災民）▲當市活動常設館に和洋合奏曲日本紙を通じて知りたし何とぞ御教を乞ふ（和樂愛好生）▲浪花節を稽古したし（習いタイ生）▲そろばんのたまが動かないのはどんなにしたらよくなりましようか（松石生）▲京城府苑南洞の梁旅館は高等專門學校受驗者を一泊二食つき一圓八十錢でとめる樣に書面をあらかじめ受驗生に送りながら事實一泊二圓の勘定をとりそのうへ一室に二三人も押こめ學生を欺いた（一苦學受驗生）▲龍山方面にて『マンドリン』御手引下さる方は御座いませんか初步ですからたゞひき方だけ教へて頂けば結構です（龍山中村）▲鈴木さん家畜のシラミは私が陸軍當時獸醫として効果がありましたから御試用なさい『のとり粉二、亞鉛華一』のこの割合に混じて背筋および患部にスリつけて二三時間日浴光をさすのです雞の羽虫にも効ます（一兵士）

演藝案内

大正館

四月七日より

喜劇 腰拔けオプレイ 二卷　ジンミーオブレイ主演

松竹蒲田特作清水宏監督 若き日の惱まし頃 八卷　思ひ出　松井千枝子。石河薫。奈良眞養共演

ウアナーブラザース映畫 喜劇 要君教育法 七卷　モントブルー氏マリトプレヴオスト孃

松竹キネマ超特作重宗務監督 悲劇 お園 五卷　柳咲子主演

劇中劇 出語り 三勝半七酒屋の段 義太夫 武田春郎。澤村紀久八。野寺正一 桜井千枝子共演

謝恩入場料 階下四十錢 階上六十錢

黄金館

マキノ直營

四月八日ヨリ特別大提供 東京帝國劇場に公開し空前の大入を續けたる大映畫！日本映畫界に新記錄を劃し

原作者カストン・ルルー氏 監督者ルパート・ジユリアン氏 特別補助監督エドワード・セヂウイツク氏 ロン・チエニー氏主演 オペラの怪人 全十卷

マキノ御室スタヂオ超特作映畫 新映客傳 小劍豪 全十卷 總指揮牧野省三 原作雅名良太 脚色監督曾根純三

中央館

帝國共營

四月六日より特別興行 アシアスタヂオ超特作大映畫 現代悲劇 猛火を潜りて 全五卷 松本泰輔。澤蘭子。里見明主演

喜樂館

日活直營

ユニバーサルデユウエル超特作 大活劇 馬蹄迅雷 全五卷 快漢アート・エーカード主演

アシア時代劇部超特作映畫 俠男明石綠郎 全六卷 相模屋政五郎。松枝鶴子。片岡童十郎主演

帝キネ小阪特作後藤秋聲作品 大阪每日新聞連載前田曙山氏原作 稗史尾上 孔雀の光 第二編 教十郎。小島陽三。小阪照子主演

八日ヨリ特選名畫大興行

日活會社新劇部作品 喜劇 女房可愛いや 六卷 砂田駒子、本坊城春長、徳川良子、岡田時彥

◎原作ヒヨードルM、ドストエフスキー 脚色監督ロバート、ウヰーネ氏 ロシアモスクワ藝術座員總出演

◎文藝映畫 罪と罰 八卷 グリゴリ、クマラ氏マリア、クリスマチノクスカ孃主演

◎日活大將軍第二部作品 大衆劇映畫 平井權八 六卷 中村吉十郎、片岡松燕、實川延一郎、東加代子主演

浪花館

明治町 電本二六〇番

四月八日ヨリ三日間 海老一鐵五郎 來演 助 たぬき會 お茶番大會

京城劇場

第三回替り藝題 前 刈萱道心 中 三十三ケ所壺阪寺 澤市内より谷底迄 三場 切 佐賀夜櫻 怪猫退治の場

内科胃腸病 腦神經科 北島醫院 京城本町三丁目十八番地 電話本局三二七四番

最上醬油 鎭南浦 合資會社 柳原釀造所 電話一四三番

活力素

本邦釀造學の大家坪井仙太郎博士の發見になる活力素は人體生存上最も必要なる細胞中のプラスマを補ひ白血球の機能を旺盛ならしむ

神經衰弱。慢性胃腸。貧血。肺結核。心臟。喘息等の榮養補給產前產後及び病中病後の理想的滋養強壯劑なり（十五年實驗集贈呈）

定價 一ケ月分二圓・七圓・十三圓・二十五圓

東京市京橋區五郎兵衛町五 活力商會 電話 京橋(5)一八九五番 銀座一七一八番 振替東京二〇八六番

優良清酒 ◇初春の御晩餐に◇ 芳醇無比なる 釀造元 馬山 合資會社 清水釀造場

東洋一の大工場に於て大量生產せらる、名聲世界的の優良自轉車!!

輕くて丈夫な ノーリツ号自轉車

株式會社 岡本自轉車自動車製作所

發賣元 東京府下大崎町 高居瀧三郎商店

經濟欄

軍縮準備會議不參加

京城日報　夕刊

ダイヤモンドピユワ　各種豐富　十八金三十圓以上　プラチナ五十圓以上　京城　村木時計店　電話本局四七一・四七二

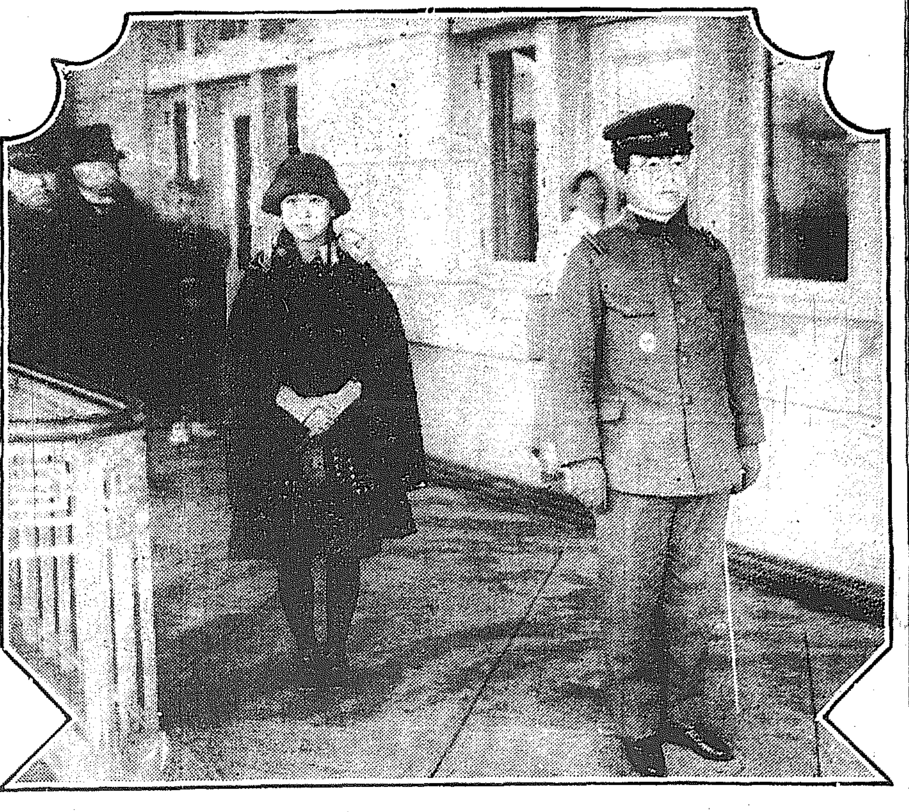

京城驛頭の王世子殿下　御同伴の德惠姫

親しく御病床に 王世子の御見舞

德惠姫御同伴げさ御入城 御旅裝の儘大造殿へ

李王殿下の御病態を氣遣はれ急遽御歸鮮の李王世子殿下には八日朝八時德惠姫御同伴で京城驛に御到着遊ばされた、たつた一月前御歸城せられたばかりにこのたびはまた意外のことのみ重なりて妃殿下も途中に殘し給ひさびしき御顏にて御歸城せられた世子殿下の御姿を拜すると御出迎へ申上げた人々も感慨無量の面持ちにひたる、驛には御近親の方々はじめ齋藤總督夫妻、湯淺政務總監、軍司令官、馬野京城府尹、府協議員その他の公職者、李王職より末松、李兩次官等お出迎、國友警務課長等は釜山まで、米田知事は途中驛まで御出迎へ申し上げた世子殿下には陸軍大尉の略裝にて淸水驛長の先導にてプラットフォームに降り立たれ續いて御成せられた德惠姫はチヨコレート色の外套にチヨコレート色の帽子をかぶらせられた德惠姫、これにつゞかれ李王職より差まはしの自動車にて、松尾昌德宮驛長、部先驛にて儀仗兵の中を南大門通りより黄金町一丁目より右折黄金町通りより若草町より左に觀水洞を經て午前八時十五分金虎門より昌德宮に入られ旅裝をも解かれず、そのまゝ王殿下御臥床になる大造殿に入らせられおん枕もとにて御見舞あらせられた。

昨夜御急變

御近親徹宵して 御看護申し上ぐ

李王殿下には七日午後九時俄かに重態に陷らせられ岩淵博士は數回のカンフル注射を試み李堈公妃殿下を始め尹德榮子、李子容御親戚、御近親の方々に電話にて御危篤の旨御通知あり、宮内に驚愕とざされ、寂寞たる宮内を急を聞いて駆けつける御近親をのせたる自動車の爆音が靜かな空氣をゆるがす、急を聞いて集まつた御近親百余名はそのまゝ夜を徹して今曉に至り、妃殿下をはじめ一同も遊ばされず御看護遊ばされた。

李王殿下は 慢性腎臟炎

稻田博士初めて拜診 御心配申上げた昨夜の御容態

李王殿下七日の御容態は前日よりも御順調に拜されたが午後八時頃おつきの典醫が御脈を診して差上げた處九時頃御便意を催され岩淵博士がおつき申上げたが殿下には多少御注意申上げたが殿下には御自分で起き上がられた、御用便が濟むか濟まないうちに脈搏迫り非常に御容態がお惡いので床の上にお移し申した處俄に容態急變し、前後九回のカンフル注射をなしたが午後九時御意識朦朧となつたので御親戚御近親に電話で御通知した、その後漸次御回復に成り數回に二三百瓦のソップを攝取され其後二三十瓦のソップを攝取され漸次意識を回復され今曉一時頃漸く一同は愁眉を開いたなほ稻田博士は今朝午前九時殿下の御病狀を拜診した結果慢性腎臟炎と診斷

秩父宮へ 御謝電

李王世子殿下から

八日午前八時廿分イタリーアレロ局發信で秩父宮殿下より李王世子殿下あて李王殿下御病氣御見舞の電報があつたに對し王世子殿下にはイタリー大使館氣付にて『御懇篤なる御見舞を深謝す』との謝電を發せられた

總督御見舞

齋藤總督は八日午前九時廿五分自動車にて金虎門より昌德宮に入り大造殿に至り親しく御見舞申上げた

內閣の改造も 急ぐ要はない

八日西園寺公を訪問した 若槻首相車中談

【東京電報】若槻首相は內閣改造や樞府議長後任問題等をひつさげて八日午前興津の西園寺公を訪問したが車中談にいはく「西園寺公を訪問久しぶりに御見舞旁々色々御話し度いと思つて出かけた次第で內閣改造の事や樞府議長後任問題等色々新聞に書かれて居るがそんな事には初めて打つかつたので自分ではまだサツパリ見當がつかぬ、樞府議長後任として自分の意中に一木君がある樣に傳へられて居るが近頃は千里眼も流行せぬ、誰にもそんな事は解るまい諸君は內閣改造に就きいろいろ心配されて居るが仙石君は毎日出て居られるし內相としてはこの私が居るので何もその心配する必要はあるまいそれとも自分の內相に不信任だと云ふなら又別だが何もさう急いでやる必要はあるまい、昨日濱口君が鐵相を訪問したのは內閣改造に關してゞはなく久しく病氣で休んでゐたので挨拶に行つたのだらう、仙石鐵相が本黨に對して誠意を示し聯立內閣も至難でもあるまいと言つたと傳へられてゐるが自分はそう言ふ事を考へる者の意が判らない、次に今度の地方長官會議に新政策を說明する如く傳へられて居るが議會以外の處で施政方針を述べる必要はないと思つてゐる、後藤子が各政黨を他から淸めてやらうと言はれるが他派はイザ知らず我憲政會は若し淸める必要でもあらば自分の力で淸める敢て他人の力は藉らない

けふの御容態

昨日と變りなし

【八日午後二時李王職發表】李王殿下には昨夜九時十分心臟御衰弱の御徵候あり直ちに御手當の結果御回復遊されその後の御容態は御意識も御明斷で御呼吸御食事共に昨日と殆んど御變りない一般の御病狀は御睡眠量八時間半御攝取流動物五百六十グラム御體溫三十七度五分乃至三十七度六分御脈百二十乃至百五十御呼吸二十二乃至二十八御排尿量七百六グラム蛋白の痕跡がある尙今八日朝稻田博士參殿拜診申上げた

狙擊した婦人は 元檢事總長の娘

精神に異狀を呈して

【ローマ七日發電】ムソリーニ首相を狙擊して負傷せしめた婦人はオノレーブル、ブアイオレツト、ギブソンといひ年齡四十九歲で前アイルランド檢事總長を勤めたアシユボルン卿の娘である、彼女の姉妹の談によると彼女は近來精神に異狀があつたとの事であり、從つて首相狙擊も何等政治上の意味はないと

伊國首相狙擊さる

負傷しながら自若として 訓令を發したムソリーニ 犯人は一老婦人

【羅馬電報】イタリヤ首相ムソリーニ氏は七日市公會堂で國際外科醫學會議に出席し右會議塲から退出して群衆歡呼の裡に自動車にのらうとする際群衆中から俄然小銃で首相を目がけ狙擊するものあり彈丸はムソリーニ氏の鼻部に命中し鮮血淋漓とした、犯人は群衆と警官のため直に逮捕されたが意外にも若は老婦人であつた首相暗殺の目的であつたことは確實である。負傷しながらムソリーニ首相は泰然自若として現場において公衆の秩序保持の訓令を發した、治るまでに數週間を要する（七日發電通）

李王世子妃殿下 つゞいてお宜し

茲二三日間御靜養 久保博士拜診して語る

【下關電報】山陽ホテルに御靜養中の李王世子妃殿下には八日は午前九時久保博士の拜診を受けられたが御體溫卅七度二分御脈七十六で御氣分はよろしいが咽喉部の疼痛は未だ去らないので濕布が施されてゐる、しかし御心配申しあぐる事はない、久保博士は八日朝帰府に歸つたが博士は語る

妃殿下の御病氣は初めジフテリヤの疑ひがあつたが結局單純性扁桃腺炎と御診斷申上げたのである。多分汽車中の寒さから御發病遊ばされたものであらう、御熱は現在以上に上ることはあるまいが尙二、三日御靜養なさらねば扁桃腺炎が增大する懼れがあるから茲二、三日は御旅鮮は難しいと拜察する

府の御平癒 祈願祭

けふ京城神社で執行

京城府では八日午後一時京城神社において御平癒の祈願祭を執行し馬野府尹は府民を代表して御祈念申し上げた

牛を捧げて

宮内に御祈願

申あげ府協議會、學校組合議員、學校評議員も參殿した

李王殿下御重態と成らせらるゝや昌德宮內においては御近親始めその他女官等も打揃ひて御平癒の御祈願を籠められ社稷壇には牛一頭をそのまゝ捧げて朝鮮古式に則つた儀式を擧げてゐる

關稅會議

九日專門委員會を開催

【北京特電】支那關稅會議は九日午前十時から專門委員會を開催するはずである（七日發）

國民軍の 逆襲命令

飽くまで對抗

【北京七日發電】奉天軍の北京總攻擊開始に對し國民軍は飽までこれに對抗することに決し七日夜全線の軍隊に逆襲命令を出した

馮玉祥の家族

モスコー到着

【莫斯科六日發電】馮玉祥氏の家族等は既に當地に到着し十八才を頭に四人の子供は二、三日中にレニングラードに赴き何れも露國學校に入學する筈である子供等の滯露期は四年位の見込みで馮氏は目下クーロンに居るが氏も亦當分露國滯在の豫定である

▲安立鮮銀釜山支店長▲島谷神戸島谷汽船專務八日朝入城、不知火旅館▲堀江漢銀東京支店長　七日朝入城不知火旅館、▲八田九帝大阪支店長　七日朝入城、山本旅館▲中村少將　奉天より八日入城、巴城館▲方治濤伯（支那南畫家、北京國立美術學校教授）十日朝入城▲鳥井百三氏（朝鮮軍軍醫部長）▲武內文次氏（同軍醫部員）八日新任挨拶のため來社

對山錄

政友本黨の政府中立論は、それこそ本當かい。誰も相手にしてくれぬとも何ともいひやしないのに斷るなんて。呼、それは催促サ。

◇

研究會の態度、この上積極的に現內閣を援助しようか、いやいや深入は御免だ、援助は成るべく消極的に、と議論を凝らす御馳走もいろいろだつたと見える。

◇

穗積博士の法律進化論については對山子はかつて一木宮相から話をきいた。その時宮相は樞密顧問官、穗積博士は平顧問官だつたが、宮相は頻に博士の著作三昧を羨ましがり、今後十年もかゝりさうだが完成したら國寶的のものだといつてゐた。

◇

誰が大臣病といふ事におよび、次官位なら相當の地位のあるものは辭退するが、大臣といへば有難いものと見え、大抵飛びつくといふ意味のことを對山子がいふと、宮相はいや穗積博士は辭退しましたといつた。成る程、大臣に見向きもしなかつたのはこの人位のものだらう。

◇

ムツソリニ氏が狙擊されたが、鼻にかすり傷を負つた位はまづよかつた。犯人は老婦人、佛國革命時代マラーを刺したシアルロツト、コルデイ孃の美貌と愛國的情熱はなく、しかも『狂女』ではお話にならない。

◇

一人で四つか五つの大臣を兼攝してゐる同氏が、狙はれるのは覺悟の上だらう。英雄主義の原理は暗殺の肯定を意味する。

人事消息

▲渡邊義一氏（軍獸醫部長一等獸醫正）▲小高根榮太郎氏（非師團獸醫部長二等獸醫正）着任挨拶のため八日本社來訪▲安田四十旅團長　七日午後南鮮方面から歸任▲ルーズヴエルト氏（ニユーヨークタイムス社員）八日朝入城朝鮮ホテル

穗積樞密院議長 子爵に陞授

八日御沙汰あらん

【東京電報】七日穗積樞府議長逝去につき二上樞密院書記官長は午後三時永田町首相官邸に出頭敍位敍勳の御沙汰を受け辭去したが陞爵については宮內省から八日左の如く御沙汰あるはず

樞密院議長正二位勳一等男爵　穗積陳重

勳功に依り特に子爵を陞授

あすの天氣（九日）

西伯利方面の氣壓は非常に低くになつたが移動性高氣壓は硫球群島方面から南鮮にひろがつてゐるから南西の風が吹いてあたゝかいが天氣は曇りがちとなる

豫報は　晴―後曇

溫度	八日正午	一七、九（華氏六四、二）
	七日最高	一六、六（華氏六一、九）

七曜の劍（二百卅三）

渡邊默禪作　須藤宗方畫

この珍問答は、ちやうど幽靈の眼目に麗かな太陽がニコニコと笑ひ出したやうなものだつた。いつの間にか、殺氣立つた新選組士たちの怒らせた、肩がくづれ、釣上つた眉がさがつて、げらげらと笑ひの下に叉歪をとりはじめると、廊下先に仁王立になつてゐた坊主梅も虎定も張合拔がして、鏡骨臓子の臨にこそこそと隱れてしまつた。一時はどうなることかと慨々ものでゐた女だちも、ほつと胸の錨をおろす。こゝはしばらく天下泰平。

平和の神である兵太先生は、まつたく不思議の魅力を持つてゐた。馬鹿のやうな、賢人のやうな、仙人のやうな、小兒のやうな、大哲學者のやうな、不可解なる三重人格の働きは、忽ちのうちに關東一の俠客をすつかりチヤームして、悲歎たる勢のなかに吸ひ込んだ。直藏はたゞ『面白いお侍さん』奥行きの知れない人物と思ひ込んで腹の底から惚れ込んで了つたのである。

『女がすきすてば、おい、大將、貴公は德川がすきか、嫌えか』とつちだ』

兵太はその下から奇問を打放した。さしづめメンタルテストを行つた形、大俠客を小學生扱ひにしてゐる。親分といつたり、大將といつたり、時には貴公と呼びかける變化自在な所が相手を煙にまくゆゑんである。

『えつ、德川樣がすきか嫌えかとおつしやるんで……』

『さうだよ、嫌えか』

それは直藏にとつて大きな問題だつた。彼は自信のまゝを率直に答へなければならなかつた。

『飛んでもねえことを。嫌ひだなんていつた日にや、三百年來御恩を頂いた權現さまの罰があたりまさア』

兵太は隱嚇にうなづいた。

『ちや、すきだな、さうだらう。俺もすきだ。おめえもすきだ、御同樣嫌えではたえんだな。』

『いゝえ、左樣で。』

『すきな德川のために、俺ッたちは命を投出して、憎い薩長の畜生と咬み合つて來た。これから先だつてチヤンチヤンバラバラ根かぎり暴つてやるつもりでゐるんだ。いゝか、貴公だつて德川のために盡くす考へなればこそ、江戸の町人いぢめをして、威張りくさつてる侍があれば、命を的に斬合をしても、取締てやりたくなるのだらう。』

『大きに左樣で、へえ。』

『して見れば、道こそちげえ、德川のために盡くす心は一つだ。なアさうだらう。俺等も忠臣ならおめえの方も忠臣、共に忠臣同志が咬み合つたら共倒れ、德川の大損だ、どうだ、睦まじく氣をそれえ德ア間違つたとはいはねえつもりて、德川の爲に盡さうぢやねえか』

堂々と、兵太先生三段論法で『堂々とやつゝけ』さすがの直藏もぐつと詰つて、

『恐れ入りやした。砕けたお話ですつかり腑に落ちました。成る程こいつはわつしの心得違え、飛んだ無調法をつかまつりまして申譯もございやせん、皆さま、眞つ平御免なすつておくんなさいやし。』

手をついて謝罪した。その手を兵太がぎゆうと握つて、

『それ、さういふ改まつたことがわッちは大嫌えだッてんだよ。まア飲めッ、おい、外に居る坊主、若けえの。みんな來い來い。』

忽ち愛猿、直藏は梅坊主と虎定とを呼んで對合せ、ちかづきのさかづきだけを交換して、いづれそのうちに道場へ挨拶にゆくといふ約束をなし、間もなく長倉の方から島屋大盡の座敷へ戻つた。と、賀壽外を返して寄越した。左程の騒ぎもこれで無事に納まつた。

が、納まらないのは乾分の梅坊主と虎定の輩、他人に滅多に頭を下げた事のない親分が、あんな化物みたいな浪人侍に吞まれて了つて溜をくはへて引さがつたのはどうしたことか、余りといへば腑甲斐ないと憤慨した。

それが又拘腹絕師の活躍を一幕あける發端になつた。

強壯劑 ヴイタミンA多量に含む 眼鏡印 肝油 大阪道修町 伊藤千太郎商會 有名藥店に有り

腦病 靈藥 世界的發見
●中風・半身不隨（腦溢血）腦充血 如何ニ重病モ發病當時ハ僅カ二三週間ニ著効ニ驚クベシ請合
●神經衰弱・頭痛・逆上・神經痛
●不眠症 ヒステリー 神經マヒ
脚氣 普通三週間重症四五週間ニ請合ニ効く
●腦膜炎 大熱・痙攣ハ二三時間內ニ請合
如何ニ重症モ白癬モ黴毒腦病てんかんモ奇功ヲ奏ス 其他・神經性諸疾患ノ諸症ニ請合
藥價 普通 一圓 全治 重症 四圓 特 六圓
▲梅毒・淋病・子宮・癩病・膀胱・腎臟等ニモ夫々別ニ妙藥有
家傳藥本舖 有馬救命堂藥院 鹿兒島縣姶良郡山田局區內 振替熊本一三一八六番 ◎本藥ハ他店ニ販賣セズ直接本舖ヘ御注文ノコト

有利堅實なる 香油製造 特約店募集
製造利益十割以上販賣利益を併せ收むる利益多大製法も簡易無料教授す固定資本要せず小資本開業に適す（案內書送呈す）
大阪市浦江町四九二 電話三六八七番 香油原料商 佐伯製油所

肺病肋膜に惱める友へ
永年の不治的難病、ろくろく咳も御心配は無用でありまして合理的療法である、カワウリのキモ療法により、キツト全快の喜びを得られます。今回惱める方に限り「全快の栞」を御見舞として無代進呈致します
申込所大阪市港區市岡町五一九 岡本幾太郎

萬人必備 法律百般早わかり
◆讀んだ其日からスグ役に立つ 日常百般法律顧問書
家庭の辯護士
▼辯護士も三百も代書人も悉く不要只本書一卷を備へられよ
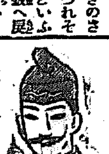
世の中が進むにつれて善惡共に巧み不景氣時は一層人心險惡となり人に損害を掛ける人が殖えて行く今日の世の中は何でも彼でも必ず日常法律の心得が必要であるこちらが正當でも先方が曲つて來るから用心せねばならぬ一寸した心得がなきため取返しのつかぬ損害を受けて居る人が隨分多い本書は今回法律普及會にて苦心の上女子供にでも分るやうに親切丁寧に全部カナ附にて
特價 大阪土佐堀町一丁目 中央出版社

好副業に小說貸本 樋口逢文館 大阪市南區三休橋筋谷

落雷のため石油槽爆發
石油界未曾有の大火 損害一千萬圓を超ゆ

【カリフォルニア洲サン、ルイス七日發電】當地にあるアメリカユニオン石油會社のそれぞれ二十五萬バレルの石油を貯へて居る四個の油タンク四個落雷のために爆發し石油業界の歴史において未曾有の大火災となつた損害一千萬ドルと算せらる。

十一萬圓の魚類を食ふ
卅萬府民が六萬貫 鯛が一番よく賣れる

京城の三十三萬市民の日々食膳に上る魚類は一體どれくらゐあるか―三月中の府内京城魚市場・日の丸水産および龍山水産の三魚場で取扱つた數量は合計六萬六千四百十七貫この價格十一萬三千九百四圓でこれ等の魚類は主として内地人向きのものばかりでよく喰つたものである、

其數 は京城魚市場の三萬七千三百六十六メ五萬七千八百十二圓、日の丸水産の一萬五千九百六十一メ三萬千八百三十七圓・龍山水産の一萬三千九十メ二萬四千二百五十五圓で又その魚の賣行きは魚市場の地方によつて取扱はれた魚類が違つて居る事は、鯛はいつでも同じく供給されてゐるに京城のまぐろ、かき赤貝に對し龍山さば、かれいが多い樣である

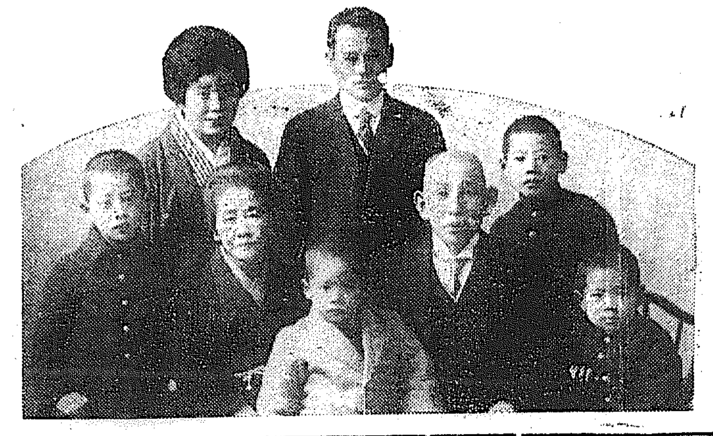

愛孫に圍まれた穗積樞相

令息新龍州税關長穗積眞六郎氏同夫人の家族が一月に歸京した時の記念撮影（前列參照）

牛は農家の唯一の財産
死亡の場合補助を出す案 京畿道の畜産奬勵

新年度となつて新事業を多くひかえた京畿道農務課では、先に農業技術員會議を開いたが、第二番目のお仕事として、來たる十四日から二日間午前九時から道廳内で各郡畜産技術員會議を開催する、郡の技術員と畜産組合の技術員が各々出席のはずで協議事項は▲家畜改良增殖に伴ふ畜舍（牛小屋、馬小屋）改善と堆肥の改良增殖▲仔牛購入及び引つけ費の補助▲孵化育雛補助方法▲鷄卵の共同購買方法の改善▲野草の刈取時期奬勵▲牛耕整理改正▲畜牛の救濟▲牛體の測尺に關する件

この 内、特別な試みとしては、畜牛の救濟で、地方農家の財産としては牛だけであるが、これが死亡すると、農家は無財産になり、再び牛の購入が出來ぬので、この點も何とか救濟すべく、その財源のねん出を考究するものであり、この結果、牛の死亡の場合、補助金でもだす樣になれば農家の一大福利なる譯のものであり、又、孵化したばかりの雛を育てるには、從來、卅雛か火氣によつてゐたが、經濟の發見として、ひな

自體 の溫度によるほうが經濟な發育をなし成長率も好いので、新事業として千九百四圓の豫算で、この方法を一般農家に奬勵し、又牛の引付費も、道では五千圓を計上して補助するが、その方法は畜牛の增殖のために畜産組合に低利資金の融通をなし、一頭を買入れの利子と、牛購入輸入の際の引付までの費用を補助するものであり、これ等の實施に關し管内の

畜産 技術員との打合せをなすもので選ばれたもので識は注目されてゐる、なほ會議の席上、釜山の血清製造所技師、水原の模範農場技師の講演を聽取するはずである

在郷軍人大會を神宮境内で擧行
各地分會よりも參加 五月廿三四兩日

朝鮮軍では來たる五月二十三四日の兩日京城において全鮮在郷軍人大會開催の計畫をたて目下準備中である、この大會には全鮮の在郷軍人會から分會長と旗手の二名は必ず出席しその人員五百名に達する模樣でその他希望者および京城在郷軍人會員を加へると出席者千名にも達し頗る盛況を豫想されてゐる、大會は朝鮮神宮境内の大廣場で行はれ齋藤總督、森岡軍司令官を始め多數の來賓と三百旒に近い旭日の分會旗が飾られ偉觀を呈する事であらう鐵道では汽車賃の割引をして地方からの出席者に便する模樣である

森岡軍司令官があやうく足止め
令息守君が猩紅熱に罹つて 官邸内外大消毒

朝鮮軍司令官森岡大將の令息守君（一〇）はマラリヤの疑ひで總督府醫院に入院中であつたが七日猩紅熱と決定した、これがためあの高壯な軍司令官邸は當然傳染病豫防規程によつて交通を遮斷されるはづであるが

何分 官邸は公私兩方面の用務者の出入が多く又家族の一人として親任官の軍司令官閣下を足止めする事も前例がないとて傳染病院と警務局から官邸に赴き大消毒を行ひ表玄關の本館は出入を許し居宅の方は交通を遮斷する事になつた

尾西大尉が飛行學校を創立
四臺を購入して 五月から汝矣島で

最近朝鮮からも數名の優秀飛行家をだしたが、この京城にも飛行學校の設置は將來朝鮮航空路開拓の上からも痛切に感じてゐる折柄帝國一等飛行士尾西三郎氏は去る一日より府内初音町一二四の一九に創立事務所をおき着々その準備を進めてゐたがいよいよ來たる

五月 中旬から龍山に飛行士養成所を開始し汝矣島に練習地を設けること丶なり同氏は東京航空學校からニューポール練習機四臺を仕入れるべく昨九日朝京城發東上のはずであるが氏は語る

「私は朝鮮からまた鮮人側から多數の

飛行 士が出てゐる點からみてまた帝國の航空路開始からみて朝鮮に飛行學校の實現は必然的なものであると思ふ幸に内地において私の主張に對して多大に贊同してくれたので當地に參り當地でも多大な贊同を得て五月から開校する計畫ですが先づ最初は五六名を

募集 して萬一の場合には國家を荷ふ飛行士を養成し進んでは鮮滿航空路の開發に貢獻する決心である」

内鮮融和のため鮮人自治會成る
大阪鶴橋署長等の肝煎で五日發會す

【大阪電報】大阪市鶴橋署管内は全國を通じて鮮人の最も多く寄留する處で現に五千余人に達して居るがこれ等鮮人の鶴山本署長等が發起となつて鶴橋朝鮮人自治會なるものを組織し五日發會式を同署内に開いたがその目的は内鮮人の融和をはかり更に犯罪を未然に防ぐ主旨で寄留鮮人を會員とし本部を署内に置き各派出所を支部としかたは鮮人に限り希望によつて職業紹介をなし醫療施設方面よりの周旋方を依賴し來たり中央職業紹介所よりかへつてよい成績を擧げて居る

亂暴な運轉手 科料八圓に

去る四日本町通り（自動車を乘入れ人騷がせをした南大門通りセブランス病院雇ひ人アヴイソンは本町署で取調べの結果自動車取締規則違反として科料八圓に處せられた

京城を中心に

昨年飛行士技師と丶もに川西長距離……小郡大邱京城大連▲小郡福岡熊本……たる五線の航空路は空中郵便の魁……れに出來るだけの助力をする意向で遞信當局および關東廳……

選手は無料で入場
二重徵收の弊を改む 季節に入つたグラウンド

京城運動場にこれまで各選手および主催者側からも入場料を徵收してゐた事はその都度問題となり運動場使用能率および一般運動奬勵から見ても不合理の點があるとして入場料を徵收しない方針で研究中であつたが本四月から制限を附して

無料 入場せしむること丶なつて、即ち選手としては陸上競技に百七十名、庭球六十名、野球七十名合計三百名關係者は運動場を通して六十名と決定し今春から實施するに決定した。

病氣加療中突然離縁された
人妻から夫を對手に 慰藉料請求の訴へ

府内吉野町一丁目六九小山尙樹方小山キヨミが齋藤辯護士を代理人として滿鐵京城鐵道局合宿舍内佐士原勘髮を相手取つて京城地方法院に提起した九千九百圓の離緣料請求事件の續行辯論は來たる廿日民事第一部根本裁判長係り

開延 される事となつた、事件の内容は原告は被告と大正十三年一月結婚したがその後原告は被告より淋病を感染したので鐵道病院總督府醫院等で加療し被告と相談の上實家に歸つて居ると昨年七日突然離婚狀を突き付け爾來再三復緣を迫つたか言を左右にして應じないので原告は精神上大の打擊を受け尙病氣全快迄には多大の

治療 費を要するから本訴に及んだといふのである

大阪の殺人鬼 遂に縊首す

【大阪電報】大正五年東淀川區の澤田宗太郎親子四人を殺し精神病者として京都大學に入院、七年退院し實家で監禁中十一年五月實兄彌三次郎を殺し殺人鬼として市民を戰慄せしめた阪原鹿太郎は大阪南河内郡の癲狂院に收容中でこゝ一年間はおとなしくしてゐたが七日午前四時鐵窓に細帶をつり、遂に縊死した

暖房を盜む

府内元町二丁目一二張聖鐵方李王禑（一七）および同金石楨（二一）は二月頃から府内東町十一村上幸八方の裏庭の鐵筒を毀つて忍び込みストーブ五十個を竊取した事この程發覺し七日西大門警察署の手で逮捕されたが被害總額一千五百圓に上ると

官報を値上げ 八十錢を一圓

【東京電報】内閣印刷局では官報の値上げについて過般より協議中であるが近く具體化すると共に發表を見るはずだが之が値上の理由としては現在の官報値段は大正十一年にあらためられたもので從つて今日では紙數も相當にかさみ工費諸般の消耗品等も增加し一方一

スペイン訪日機 トリポリへ

【マドリット七日發電】スペインの訪日飛行機三機のウリギア大尉とガラルサ大尉の操縱する二機はトリポリを發してベンガーヂに向ひエステヴエッ機はチュニスよりトリポリに向つた。

ベンガーチ到着

【ベンガーヂ七日發電】スペイン訪日飛行二機はトリポリより當地に到着した。

客が吸ひ殘した煙草を三年ためて
貧しい人へ寄贈を申出でた 新町廓の娼妓花吉

身は河竹に浮き沈む泥水稼業の女があはれな境遇にある人々の爲に粉たばこの寄附を申出た、いやしき娼妓のむれから現れたこの感心な女は黄金町生まれ府内新町遊廓菊水樓娼妓花吉事林トセで彼女は家庭の不運から大正十年三月五年間千五百圓の

前借 金で娼妓に身を沈め轉々として一昨年五月現在の菊水樓の抱娼妓となつたが毎日火鉢を掃除する度に客が殘したたばこの吸殼をひろひ集めたんねんに選り分けて貯めて三年間ためたのが、敷島ボール箱（二十個入り）に

十一 箱三貫五百匁餘り出來たので「お金がなくて煙草のすへない方に分けて下さい」と八日朝本町警察署に差出したのである奇特な女の心に感じた本町署では最も意義ある樣に分配したいといつて居るが何分專賣局で作つたタバコの事なので專賣局で買上げて貰ふかそれとも府の社會課施設に依賴して貧民に

分配 して貰はうかと鈴木署長等が目下その方法を考へてゐる、右につき菊水樓主人は「根氣好く集めて年期の明ける時に寄附するだと不斷から云つて居りましたが近く年期が明けて愈々素人になりますので警察へ分配して頂く樣にお願ひしました今年三十九で相當に年も取り落著いた珍らしい女です

鐵相辭意固し

加藤前首相逝去後時局重大なるに際して鐵相の辭任を見る時は政局の前途に及ぼす影響は多大なるよりこの場合是非とも留任……を翻へし五十二議會を切拔けん……とする方針にて首相に進言し居るも倶樂部内では飽くまで五十二……を翻意して隠退の方針を決する……であらうといふものもあり、かく……

風強かるべし咸南北沿岸を警戒す 低氣壓中心は滿洲北部にあつて七三八ミリを示し東北に向つて……

海老一の演藝大會
今夜浪花館

天下一品と謳はれる海老一鐵五郎の茶番演藝大會はいよいよ八日九日兩日浪花館で開催される東京淺草、大阪千日前の本場で、江戸前の藝に觀客をうならせただけ、兩夜も定めて大盛況となるであらう春にふさわしい「笑ひの藝術」大會である

碧空からビラ撒き
竹中飛行士が花祭りに

【東京電報】八日の花祭りに津田沼から淺草を訪問し空から金れんげのビラをまく飛行士の中に竹中二等飛行士がある、氏は淺草の淨土宗修念寺住職の次男で栗門とひ津田沼飛行場で鍛へた人で今八日アブロ式の愛機で今日比谷の空に現れるはず

渡邊飛行士の死體 機體と共に發見す

【神戸電報】既報神戸和田岬で墜落した日本航空輸送研究所の郵便飛行機について搜査中、七日午前八時野内村の沖一マイル半深さ十三尋の海中にて機體および渡邊飛行士の死體を發見した。

町洞總代會 十五日ホテル

府内各町洞總代會は來る十五日午前十時から朝鮮ホテルに開催に決定し府職員者、町洞總代全部、警察署長、消防署長、市政關係者等も會合の豫定である

世界一周講演 けふ平壤で

【平壤電報】自轉車で世界一週を企てゝある印度ボンベイ大學生エ1、ピーハアキム（三）君は六日朝來壤平壤市街西鮮旅館に滯在中であるが八日午後七時から平壤公會堂において講演會を催し九日早朝新義州に向つて出發する事となつた

春季圍碁會 十日倶樂部で

京城倶樂部では十日午後二時より南米倉町倶樂部にて春季圍碁大會を開催するが參會者は八日までに倶樂部幹事又は警務局高等課海部委員へ申込まれたいと會費一圓當日徵收のこと

英語教授法講習會 九日から開催

總督府學務局内にある朝鮮教育會は全鮮各道にわたる官公私立諸學校の英語教授の進展に資する爲め英語界の權威たる文部省内英語教授研究所長ハロルド、イー、パーマー氏を聘し、九、十の二日間午前十時より太平通の商業會館にて、英語教授法講習會を開催することになつた、入會希望者は總督府學務局内朝鮮教育會に電話にて申込まれたいと

老人家出す 自殺の虞あり

府内忠信洞一八〇鄭熙宗（七三）は漢文教師として幾多の子弟を薰成してゐたが、七日午後四時遺書を殘して家出した時節柄精神に異狀を呈したものらしく自殺の恐れがあるので各署に保護願ひを出した

えんけい

松月會 旭町二丁目松月會では來る十一日午後一時永樂町共濟無盡會社樓上にて月並會を開催番組左のごとし▲嵐山、▲忠度▲熊野▲櫻川▲鞍馬天狗▲番外田村▲祝言高砂

京城囃子會 來る十一日正午から南米倉町京城倶樂部で開催番組は▲竹生島▲田村▲鐵政▲清經▲笠の段▲玉の段▲玉葛▲松風▲百萬▲櫻川▲遊行柳▲刈声▲安宅▲花月▲紘上▲山姥▲熊坂▲祝言

喜樂館 （八日から）▲諷刺劇『女房可愛や』六卷、砂田駒子、徳川良子、岡田時彥、東坊城恭長共演▲文藝映畫『罪と罰』八卷、モスクワ藝術座員出演▲日活第二部作品『平井権八』六卷、中村吉十郎、片岡松燕、實川延一郎東加代子共演

明日（九日）
▲パーマー博士講演會 午前九時より太平町青年會館
▲ストウビン氏演奏會 午後八時から公會堂

けふの放送（八日）
▲ニュース▲童話（花咲爺）通譯佐田至弘▲新内岩井フエ子▲バイオリン（磯千鳥）根岸勝利▲映畫解說塚本桃水▲都山流尺八（若葉）岩田令政

けふの値段（八日）

公設市場小賣値段

一、筍大かん	一ヶ	一二五
一、さゞゑ（六十匁）	同	三三〇
一、松茸上	一かん	五五〇
一、同 次	同	三五〇
一、かに朝鮮	同	四〇〇
一、鮭平かん	同	三六〇
一、福神漬（花大毘）	同	二七〇
一、パイナツプル双鳳	同	三四〇
一、ミルク鳳凰	同	四〇〇
一、いわし角かん	同	一八〇

太平町から

▲京畿道の農務課で今年から大いに奬勵しやらといふのに野草のかり取時期といふのがある▲馬や牛の食物に農家では野草をかつてやつてゐるがその時期が適當でないと野草に營養價が少くないから時期を選めといふのである▲一體いつかり取るのが好いかといふに野草に花の咲くその前がよいといふのだ▲研究機關で野原の草は花のつかぬ先に刈り取られるから野に逍遙する時人や畫家の惱みとなら▲道の高學務課長つい先頃課長を貰つたばかりその令夫人才色共に備つて名あり▲こう聞いてむつまじさ勿論であるが出勤中にも一度は必ず電話で會話をされるには課員のあてられる事も夥しい▲夫人は第二高女の出身先頃同校の卒業式に招待されて列席した夫君も知事代理として出席する▲同じく招待されて來た同窓生これを見て「まあ色の黒い旦那樣ね」

文化の進運は蓄音器をして家庭教師たらしむ

教育レコード 敎會編纂 合同蓄音器株式會社製品
東京高等師範學校附屬小學校 選拔優秀兒童吹込
尋常小學國語讀本
標準朗讀レコード
拾壹枚 壹組 金拾參圓貳拾錢

正確ナル國語ノ發音ト讀本ノ讀方ハ、兒童教育上極メテ必要ナル事ハ申スマデモアリマス、此「レコード」ハ東京高等師範學校初等教育研究會ニ於テ附屬小學校教員ノ熱心ナル指導ノモトニ製作セラレタモノデ、各學校ノ教材ニ止ムルノミナラズ一般各家庭ノ兒童教育參考用トシテ御購入ヲ切望致シマス。

合同蓄音機賣元 ゲルマニヤ蓄音機賣元 コロンビヤ蓄音機賣元 日本蓄音機代理店 日東蓄音機代理店

【鮮内特約店募集】

吹込課目
卷一 1、一頁より五頁まで 2、ツユバレ 3、デンデンムシ 4、ハスノハ 5、ハコニハ 6、ガシン 7、アサガホ 8、ユウガタ 9、ホシ
卷二 1、オキヤクアソビ 2、キクノハナ 3、ユウヤケ
卷三 1、ネヅミノチエ 2、ヒカウキ（兩面一枚） 3、五一ぢいさん
卷四 1、ハヤオキ 2、かんがへもの 3、ふじの山（兩面一枚）
卷五 1、をのゝたうふう 2、カウモリ 3、日と風
卷六 1、麥まき 2、山びこ 3、汽車のたび（兩面一枚）
卷七 1、大工小屋 2、山から 3、大掃除
1、私のうち（一、二） 2、富士山
1、峠から町へ（兩面一枚）
卷八 1、猿と蟹 2、町の朝 3、メリンス
卷九 1、虎と猫 2、弓流し 3、氷すべり（兩面一枚）
卷十 1、川中島 2、一太郎やあい 3、マリーのきてん（兩面一枚）
1、加藤清正 2、武將の幼時（兩面一枚）
1、今日 2、お秋 3、麥打（兩面一枚）
1、アレキサンドル大王と醫師フイリップ 3、陶工柿右衛門（兩面一枚）
卷十一 1、遠足 2、無言の行 3、我は海の子
1、ウエリントンと少年（兩面一枚）
卷十二 1、鎌倉 2、月光の曲 3、粉人
4、安房と西鄕隆盛（兩面一枚）

イトウ商會
京城府本町二丁目一
電話本局 九九四番

標準レコードは最も正しき國語の發音をお子達に教ふ

Chojiya SEOUL
いよいよ合服のシーズン
高級レデーメード 三十五圓より六十圓迄
寸法色柄等遺憾なく品揃申候
京城南大門通
株式會社 丁子屋洋服店

▲すぐ覺える▼
安くて美味い
食パンと洋菓子の製造法
特價七十錢
附錄 試用原料を無代進呈
東京大井町 帝國パン研究會

せきずい

月やく
京城本町 みのや

毛深き方

土管製造工場居拔讓渡
右八目下盛業中ニ有之候モ都合ニ依リ至急讓渡度候ニ付御希望ノ方八御來談被下度候
京釜線大田 大田製陶工場 電話一五一番

御料理 御壽し 賣出し
東京名物みつ豆 一人前十錢
◎四月七日より向五日間二割引
京城旭町二丁目（元浪花亭し跡）
都壽し（吉武） 電話本局一〇〇三番

小生今般光州郵便局長拜命出發の際御多忙中態々御見送を忝ふし御陰を以て三十一日無事着任致候條略儀ながら紙上を以て御禮旁在淸中の御懇情を奉謝候
四月二日 安田清行

日本で一番有名な名古屋の金城印
ハイ捕紙
販賣店募集（切手三錢要す）
名古屋市東區平和町 金城ゴム商會

京城永樂町二丁目
入院隨意
酒井婦人病院
酒井一郎
電話一八番 三三〇三番

咸興のぞ記
鐵道の卷（三）
笠紳生

朝鮮水電が鐵道の向ふ側にダムをきづいて發電所とする、ときまつて、新興は交通の要衝にあたることゝなり、新興里はスッカリ面くらつてしまつた。はやくもこれをかぎ付けた例の娘子軍が新興面の村はづれの農家か何かに陣取つて、好敵ござんなれとばかり待ち伏せをするのだから、いよ／＼面くらはざるを得ぬ。」

誇張◇ でも何でもない、本當に娘子軍の勢力はモウすんだのだ。もとは內地式宿屋は一けんもなく、わづかに朝鮮風の溫突る旅館が一二けんあつて、それで間に合ふて居た。飲食店といふは酒幕あるのみ。それがどうだ、二三ケ月の間に內地式の旅館が建てられて、內地式の料理屋が出來て、內地人の板場も內地人の女中も居やうといふ寸法。春の夜はほのかにくれてあはい溫とるのけむりの裏から、おぼつかない三味の音がもれて來やうてい風ぜい。これは數上から十マイル四分、咸興から二十七マイルの山の中の起り事なんだから面白い。しかもまたこの前がまへをむなしからしめざるだけのお客は咸興から、元山から、京城から、內地から、ヒシ／＼と押かけてゆきつゝあるのだ。かくあるべしとかねて押したることゝはいへ、アレ見よベコ／＼三味線の腕のうなることよ。」

腕の◇ うなりはあに娘子軍のみならんや。さうとしたら鐵道に反對するんではなかつた、ヤレまけソレまけで面民こぞつて新興線建設のヨリをもどそうとかゝるだからいはぬ事ぢやない、と鐵道會社はあきれてゐる。どんなもんぢやいと上通面長なにがしは鼻をうごめかしてゐる。しかし何とわらはれやうと今この娘子軍會社の鐵道がなくては新興が栫を失ふたる如し、はぢも外聞も忘れた形で新興線速成運動なるものを起こすもとより色氣は鐵道會社にもある。もとより距離もみぢかい工事費もかゝらない。いつそ斷行するにしかずと重役會で一決したのは何日の事だつたつけ。とにかく昨年度調達の資金から四十五萬圓を割き工事に着手。どうせやるなら早いがよいとあつてさて進程をいそぐ。上通線よりマイル數も長く、より難工事でもあるが竣工はこれと同じく本年七月の豫定である

新興◇ から先、山麓までは朝鮮水電が專用線をひつ張ることにした。いづれ將來は延ばしてよい線だから鐵道會社として延ばすに異存はないが、何としても金がない。ヒドい工面をするためには差あたり唯一の利用者たる朝鮮水電に金があり過ぎる。いつそ朝鮮水電が必要線をひいて差あたりの用を辨じた後鐵道會社で買收するがよい……そんな意見になつたと見える。專用線建設とさだまりドシ／＼土地買收に着手、この十日ごろから鍬勞がおどらうといふ段取りである。」

去年◇ あたりまであるかなきかにあつかはれ、李朝鮮の故地として歷史的の遺跡ではあつたが、經濟的には殆ど注意の圈外におかれたこのごろの咸興の町のけふこのごろのにぎはしきことよ。否、咸興ばかりではない、十二萬五千キロの發電所にはセメントだけでも何萬樽を要するだらう。その荷揚場はどこにする。西湖津か退潮か、それとも遠く元山にするか。たゞそれだけで土地の繁榮身の利益だとあつてまぢめな人々に千三つも手傳つて咸南の天地いまやわい／＼のわい／＼。

暗雲尙低迷
元山と咸興の反目
內務部長の來元も光明をもたらさぬ

【元山電話】元山および咸興において開催せらるべき全鮮穀物商大會に關しては、既報の如くその開催の擬初において、兩者に行き違ひを生じ元山側の意志は全然蹂躪されたので元山側當業者から猛烈なる反對の聲起こり、殆ど分裂の外なき形勢となつた、そこで咸興側より林良作氏等が來元し、元山側と懇談を試みたが開催地問題の

一、最初の一日を豫備會として元山にて開催し、殘る二日の本會議を咸興で開催するか

二、若しくはこれを逆に行ふか

の二途その一をとるべき元山側の提案に對し、咸興側は本會議二日を咸興にて開催し其の後にて一日だけ元山に寄る事との觀念を頑強に固持したので將來の豫定問題には少しも觸るゝ所なく物別れとなつたが、七日に至り新任咸南道內務部長および林田商務課長の林氏來元、元山側當業者以外の商事等と府廳に會同し、種々懇談する所ありしも、結局此題の解決を見ず開催地問題を聯合會の將否に任せてはといふ事にして一應協議を打ち切つたが、同問題の前途にはなほ若干の暗雲低迷しつゝあるもの如く見られて居る

醸造品評會
忠南五郡
優等賞は二人

【江景】三日より江景公立普通學校において忠南論山郡江景面一面大田、公州、論山、舒川、扶餘の五郡聯合醸造品々評會が開催された醸造品は清酒、藥酒、醬油、朝鮮燒酒および濁酒、麴等五百點を陳列し四日午前八時より午後四時まで一般觀客のため公開したが觀衆一萬に達し混雜を極めた、校庭には江景酒類醸造組合の出品三十點を陳列し學校階下には江景工藝品展覽會があり、午後二時より校庭で賞狀並に賞品の授與式を舉行し六時より楊の家で祝宴を催した、入賞者は左の通り

▲清酒の部 優等朝鮮酒造株式會社▲一等富の露（江景）▲二等富の泉（公州）▲三等龜水正宗（大田中尾）▲同三等（燕岐中井）▲醬油の部▲優等ツチチウ濃口（大田辻）▲一等カネゲン濃口（江景荒巻）▲二等キツコカメ（燕岐中井）▲三等（大田河井）

岡谷製糸工場
大田に設置

【大田】大田は地理的或は交通の利便なると風土水質等の關係よりして內地製糸業者は大田に着目し既報の通り郡是、三井、鐘紡等の大會社は製糸工場或は乾繭場を設置し俄に大田も大工業地と化したが岡谷製糸會社に於ても朝鮮蠶業の新興に鑑み朝鮮に工場（最初は二百釜位のもの）を設立すべく調査を進めつゝありと云ひするが今年は試驗的の見地より十釜程の製糸を開始し鮮內繭の糸質試驗をなす豫定であると

毎月十五日にオモニの行列
殖え行くお初穗貯金

【咸興】白い長いひげを垂らした七十七歲の老人農事改良組長の吳久求さんがまがつた腰をさすり／＼走り廻つて、『けふは農談會だよう……』と觸れ廻ると女子供までゾロ／＼ねり込んで來る。これがいつか紹介した『咸鏡のいゝお初穗貯金』の咸南利原郡南面農谷里の今日を實現した原動力で毎月十五日の集會日には殖へ行く貯金に興味を覺え初めて鍬をかついだオモニの行列が出來る。そして不思議と毎月持ち寄る米や藥の山が多くなつて行く。『人に負けまいとして一さじの鹽を二さじも入れるんですね』と約束の手前仕方なしに係が笑つておこる。恐ろしいものでたつた一さじの貯蓄が開始以來六ケ月間に普通一圓六七十錢すこし實食する家は三圓余りにもなつて居る。『金高の問題ぢやない、この零細な貯蓄に興味を覺え初めた鮮婦人の心持ちおよびこれが將來の成長上社會改良上如何に現るべきかに價値を認めてくれ……』とは同地を視察した濱田勸業課長の談である。

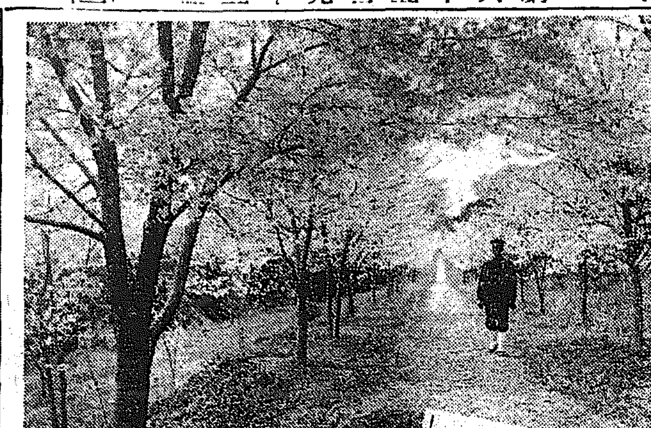

この日曜が見頃　鎭海櫻の馬場

新浦普通學校に水產科が出來た
教科書は校長さんが編纂
專任の教員も內定

【咸興】當たりの新趨向で大向ふをうならせやう顯名的な企でなく、實科教育流行の表面的流行にカブレた新案でもないが確に全鮮初等教育界最初の試みとして兒童生活の將來に對する深い同情と研究の所產に咸南北靑郡新浦公立普通學校の水產科加設が實現された。多漁にるメンタイ漁に偏して夏半年は遊んで暮す地方靑年の氣風も矯正しやう、主に水產勵進を獎勵指導して漁民の生活も安定させやうと校舍沿岸地方の萬事綿密な計畫も遂げ地元漁民や製造業者の諒解も得て最も地方的に經營すべく堀校長さん自ら編さんして熱心な計畫で道學務課も地に即し時に即した好施設としていよ／＼認可に決定しすでに專任教員として統營水產學校出身を翻聘する事に內定して居る。

二年後には二倍の廣さに
堤防工事完成後の新義州市街

【新義州】新義州府本年度の事業中で最も大なるものが二つある一は防水堤工事で他は貯水池の擴張工事である、前者は十四年度から繼續工事で百二十萬圓の經費を要し大正十六年度を以て堤防は出來上る豫定であるがこれに附帶して市街整理を行ふはずであるから完成するのは十七年度であると、その曉には新義州市街は現在の二倍以上即ち百四十萬坪の廣さとなり市街の面目も一新されるであ

海州工業校
內容改善さる

【海州】公立工業補習學校は第一普通學校長の若狹氏來校以來大に擴張せられ特に學則の如き一層進步的のものに改正せられ木工科第一第二第三學年に簡易な英語即ちアルハベットおよびローマつゞりマークの讀み方も加へたる如きはその一例である、本學年度において木工科一年生十七名、石工科一年生十名、木工高等科若干名を募集することゝなり十日から試驗を施行するはず

清津高女
愈よ開校
十五日から

【清津】認可された清津高等女學校は、當分小學校の校舍の一部が教室として充當されるので開校の段取も頗る早く、七日學校組合會議を開いた結果十四日入學試驗を行ひ十五日から開校と決定した、募集人員は五十名だが清津府內だけで六七十名はあり、會寧、羅南からも志望者ある見込み、校舍は小學校の新築が完成すれば舊校舍の全部を女學校に充當するはず、この校舍は位置、風光とも申分ない

らう、貯水池擴張工事は本年度および來年度の繼續事業で工費十五萬五千圓を要するのである、新義州府民が常に苦しんで居るのは給水の不足でこの工事が完成すれば府民の苦痛も一掃される譯である、中學校の事業ではないが新義州に中學校が設立され道立病院の分院が設置されたらまづ新義州も一段落つげたといふもので府民の幸福も大なるものがあらうと關谷府尹は右の如く語つて居た

新義州中學の職員は總督府で人選中
道立病院は分院の程度
張間內務部長の話

【新義州】中學校および道立病院分院設置問題に關し張間內務部長は語る

中學校問題は既定の事實で學校長および職員教諭の人選も本府に依賴したやうな次第である一學級募集する豫定であるからこの際專任教諭は授業時間の最も多い國語漢文の教諭に止め他は當地普通學校及商業學校の教諭に兼任させる積りである道立病院は義州にあるので其分院といつた如うなものを建てたいのである、これも營林廠が廢止されてあの建物があくからこれを利用したいと思ふのであるが然しこれは未だ本府にお話して居ないのであの建物が貰へるか如何がは未定の問題である、安東に滿鐵病院があるからいゝようなものゝ矢張り新義州になければ充分にその恩惠に浴する事が出來ないからその必要は充分にある約二萬圓位の經費をかけて模樣換を行ひ器具、機械、人件費その他の豫算は目下編成中である

元淸連絡船

【城津】元淸連絡船北鮮丸光濟丸の二隻の內城津へ寄航するは光濟丸一隻であつたこの頃城津における出入旅客非常に增加し乘客の定員少き同船では充分に輸送が出來ないので乘客定員五百名を有する平壤丸と當分交代する事となり四月より實施され平壤丸は三日元山より入港した

交通宣傳の自轉車行列
九日釜山で擧行

【釜山】陽氣はよし櫻は綻び初めたし、外出者が漸に殖えたため俄然交通の錯り事故が著しく頻發するにかんがみ釜山署では府內の自轉車牛馬車を利用し盛に交通行列を擧行し交通事故の防止を宣傳してゐるが同署では更に自轉車による交通宣傳を行ふため府內における自轉車營業者三十余名を九日午後一時から驛に招集して大々的交通宣傳を試みる豫定であるがなほこの機會に自轉車盜難防止の宣傳をもあはせ行ふようである

三千の海の勇士
平壤を訪れる
決定した歡迎方法

【平壤】十八日鎭南浦に入港する第二艦隊、第二水雷戰隊三千余名の海の勇士は十九日から二十一日まで三日間毎日八百八十名づゝ上陸し午前九時五十分平壤着列車で來壤し府內を見物する事となつたが府當局では五日午後二時から陸軍當局者等と打合せ會を開いて其の歡迎方法を決定した當日は驛前に大綠門を設け休憩所を設け全隊を二隊にわけて乙密臺、牡丹臺方面の戰跡に案內し陸軍側の說明をきかせ浮碧樓、練光亭一帶で平壤名物妓生の踊りを見せ大同江上で解散して自由行動をとらせる事となつてゐる平壤府では特に海の兵隊さんに限つて電車を五錢均一として歡待の實を盡くす事となつており希望者には飛行隊その他の大兵營、自動車で專賣の製煙所を視察せしめるはずおよび鐵道から平壤名所繪葉書を贈る事となつて居る

群山府協議會

【群山】群山府協議會は九日午後一時より府廳會議室において開催さるべきが附議事項は十五年度府稅賦課規定並に公園トンネル工事追加豫算等である、なほ懸案たる府廳舍問題につき逐日上府當局の意向をきゝし報告をなすはず

大田郡農會
役員決定す

【大田】大田郡農會では六日午前十一時より郡會議室において第一回の總會を開催したが出席者四十名伊藤會長議長席につき會則議定に移り會議員、分區長、特別議員の選舉をなし午後四時散會したが十五年度の歲入出豫算は經常部一萬六千百三十七圓、臨時部五千五百四十圓、合計二萬一千六百七十七圓である。

新幕の電話
區域擴張希望

【南川】京義線新幕驛所では既報の通り目下電話の架設工事中であるが右は本月末日までに工を了へ來月一日より通話開始豫定であるが、然るに附近の地は穀物および木炭の產地で新幕の地との取引多く殊に黃州南川、新溪および仁川は同地の主要取引地であるがゆゑに加入者側において通話區域の擴張を希望する者多く下川局長は直にこの旨を進達したとの事であるが加入者はその成否を相當重大視し

畑作に困る

【沙里院】例年に比し冬期降雪が少なかつた沙里院地方では解氷になつても降雨なきため土地の乾燥甚だしく小麥の發育上大影響あるは勿論麥作物の栽培が出來ぬので農家では非常に困難を來してゐる

林產一千萬圓
咸南の富源

【咸興】大正十四年度末現在咸南全道の林產價格は

▲新炭材	五六七、九一九圓
▲枝葉	一八八、六八一圓
▲柴草	二七七、二二六圓
▲木炭	二〇六、三九〇圓
▲種實	二三三、〇七七圓
▲菌蕈	六〇四圓
▲藥草	六〇、一二六圓
▲五倍子	一四八圓
▲漆液	一、五〇〇圓
▲土石類	九、〇三二圓
▲用材	九六三、二六〇圓
▲其他	三一、七三九圓
▲合計	二、二七五、七〇二圓

と鑑定されて居るがその大部分は山元價格でその附近の實際取引價格に換算すれば優に五倍余即ち一千萬圓以上となるであらうと林業當局は語つて居る

清州の大掃除
九日から開始

【清州】九日より春期清潔大掃除を施行するに決し市內を四區に分ち十二日をもつて終了する豫定

水源池に投身
先月の末に家出をした群山普校の四年生

【群山】府外米面新豊里居住丁斗鉉長男丁燦鉉（一九）は去月廿八日突然家出し行方不明となつたので家人は八方手をわけて搜索に從事しつゝあつたが、その中同人のゴム靴とチョッキが群山水道水源池附近に捨ててありしを發見せしものあり、テッキリ投身自殺に相違なしと早速新豊里なる水源池を限なく搜査せしところ果して六日朝にいたり屍體となりて浮かび上り居るを發見したが同人は現在群山普通學校四年生にて死因は神經衰弱の結果ならんと

一萬圓持ち逃げ
安東縣で逮捕

【安東縣】シヤンハイ正金銀行から約一萬圓の現金を拐帶逃走した支那人の行員は安東縣支那町に潜伏中の處この程支那官憲に逮捕されたが被害銀行が日本關係とて安東領事館では一應取調べの要ありと七日身柄を借り受け司法係で犯罪當時の模樣を聽取してゐる

清州署の發火演習

【清州】清州署は四日管內巡査を臨時招集し北一面より南次清州市街附近において對抗大演習を擧行

列車から墜落
線路工夫慘死

【城津】咸鏡中部線龍潭驛在勤線路工夫長池內儀一郎（三）二日午後九時五十分龍潭驛發下り一四七列車にて端川よりの歸途過つて列車よりおち右腕と左の手先とを切斷され頭部その他にも重傷を負ふたので三日道立城津醫院において手當を受けたが遂に死亡した

釜山稅關チーム さびしく解散!!
言外に意味ありさうな青山監督のことば

【釜山】シーズンに入り釜山のスポーツ界はそれ／＼新に陣容を立て直して雄々しき活動舞臺に乘出さんとして活氣を示してゐるとき、これはまたどうしたことか、永年釜山の代表的權威チームとして斯界に鳴らした釜山稅關俱樂部は榮ある歷史に名殘を止めつゝ寂しく解散するとととなつた、同チームの事情については種々傳へられてゐるがチームの自發的意志でないことだけはあきらかで選手は何事も語らぬが青山監督は永い間諸君の御世話になつて更にチームの復興を期せんとした際バットを收めねばならぬといふことは選手同樣吾等も遺憾と思つてゐるであらうが萬事止むを得ないことで致し方がない、マアしばらくシンみりした氣持ちで鋭氣を養ふことにしませうよと多くを語るを避けた、同チームの再擧をこの春のグラウンドにみられぬことをファンはさびしく思つてゐる

運轉手處罰

【大邱】慶北道警察部保安課で市內自動車監視の結果サイドブレーキの破損したものを修理もせずそのまゝ使用した左記二名に對し三十日付をもつて二ケ月間就業停止を命じた

金泉郡金泉面南山町　孫億守▲尙州郡尙州面西里　白石佐

謠曲大會

城津寶生會は三日午後一時より本町浪花樓で春季謠曲大會を開催、吉州からも同好者參加し聽衆堂に滿つる中に素謠、仕舞數番を演じ最後に荒木夫人の半能『羽衣』があつて閉會七時から宴に移つた

大田署檢閲

大田署事務檢閲は三日より開始されたが佐伯警察部長、寺島警務課長は五日午後來田諸般の事務に亘つて檢閲を行ひ七日終了

地方集會

◇新義州金融組合　十一日第七期定時總會を開催し終つて同日午後七時より綠翠館に官民有志二十餘名を招待し晩餐會を開く筈

◇入學式　新義州公立商業學校では六日午前九時より入學式を擧行したが來賓父兄等多數參列した今年入學せるは五十名で何れも洋々たる前途の希望に胸を躍かして居た

◇大賀技師送別宴　鎭南浦海事出張所長から遞信局海事課上席技師に榮轉した大賀文藏氏の爲めに西湖津安東領事品田大連汽船支店長等發起となり六日夜料亭スミレにて送別宴

地方人事

▲和田知事　馬鎭方面出張中の處六日夜歸任▲村山國府警察部長　一日遲れて七日夜京城へ▲平野宗三郎氏（釜山實業家）內地から七日朝歸釜▲後藤鮮銀釜山支店支配人　同上▲平野宗平氏（新釜山府學務主任）六日朝着任▲青柳敬造氏（大田電氣專務）▲腹黑久太郎氏（元山電氣社長）▲松井邑次郎氏（木浦電氣社長）▲納富善五郎氏（元山電氣重役）▲川木竹松氏（鎭南浦電氣社長）六日夜釜山へ鳴戶▲矢野定市氏（京城電氣會社重役）▲武者練三氏（同專務）▲町田長作氏（同重役）七日朝釜山へホテル▲志賀潔博士　間島、咸北方面視察の爲清津署道廳から橋本衞生課長同行して四日間島に入り八九日頃引返して羅南に入るはず▲佐伯顯氏（忠南道警察部長）▲寺島才二郎氏（同警務課長）大田署檢閲を了へ八日鳥致院へ出張▲富士平氏（大田電氣取締役）電氣協會出席の爲め八日出發釜山大阪へ▲高野貞二氏（平壤憲兵隊長）五日着任七日各方面に就任の挨拶をなす▲森垣博士一行　神戶都市計畫委員森垣工學博士外五名は七日午前十一時二十九分着列車にて來新安義兩地視察の上同夜八列車で南行した▲ルウズベルト氏　元米國大統領ルウズベルト氏の甥でニウヨークタイムス記者ニコラス・ルウズベルト氏は支那極東の事情視察の爲め旅行中の處七日午後奉天を發し八日朝入境東上の途に就いた

五月二日平壤に於て

西鮮實業懇話會

主催　京城日報支局

後援　平安南道商業會議所　平壤府繁榮會

春が來た治療は今● 十年の ぜんそく 五年の せき キカンシに

「南洋みやげ」

▼十人が十人性に合つて喜ぶ不思議な植物藥

▼一時押への藥と違ひ副作用全くなし

◎呼吸器病は大事な肺心臓ろく膜を侵し血をも肉をも奪ふ早く治せ

これまで本病には根本的に闘つた藥がないので苦しみながらも病者は治療を怠せにし遂には恐るべき肺結核やキカンシ擴張、肺炎、心臓やろく膜まで侵され、そして毎年氣候の變り目や、風引きの度に苦しめられるとは何たるお氣の毒な事であらう、今日茲に發表するパウル氏散は獨人ドクトル、パウル先生が苦心の結果發見した南洋セルヴア大森林の天產植物を主藥としたもので現代の醫學上ですら根本治療至難とせる犧牲になつたぜんそく、キカンシカタル、肺せんカタル、ろく膜炎、肺結核等を主治し、並に本病に因る、がんこのたんせき、息切れの苦しみを消散するから、のんだ人は必ず謝する、このパウル氏散は自然が人類に惠まれた天然の根を基礎としたものである、ふしぎな妙味は十人が十人性に合つて副作用なくのみよい、のんだ晩から、ふしぎに效果が發揮する驚くべき效力をもつて居る、これは多數實驗者の禮狀や全治例が實を證して居るので知るべきである

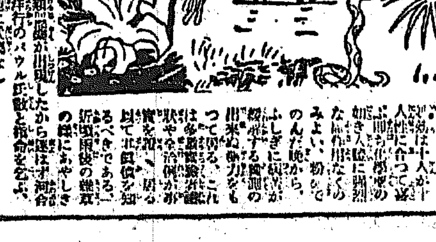

近頃雨後の雜草の樣におやしき類似品が出現したから選ばず河合洋行のパウル氏散と指命を乞ふ、他に代理店なし

南洋みやげ主藥　パウル氏散の藥價

四月一日ヨリ印紙廢止につき增量

六日分一圓十錢、十三日分二圓二十錢、二十六日分四圓、五十六日分七圓、郵便カワセ又は振替にて注文は送料十二錢、代金引換小包は送料切手にて必ず前金のこと

日本總發賣元　東京市本鄉區菊坂町五十六番地　河合洋行　振替東京四六一八二番　電話小石川六八三五番

京城府南大門通五丁目四番地　支店　河合洋行京城支店　電話本局長二五六七番　振替京城四六七番

京城府南大門通二丁目三〇番地　支店　河合洋行京城第一支店　電話本局二九七番　振替京城一九一〇番

宮內省御用達

菊正宗

醸造元　株式會社 本嘉納商店　兵庫縣御影町

日本では見られぬ 獨逸と芬蘭の運動熱（一）
士氣を鼓舞するものは 唯スポーツのみと

大正十三年の萬國オリンピックに榮ある日本選手として佛國に派遣された森田俊彦君は同大會終了後歐米各國のスポーツ界を觀察して先月歸朝したがその談によれば

『私は十三年度のオリンピックに出場し一人殘つて獨逸の體育學校に入學し更に米國に遊んで今度歸朝した、私が最初歐米スポーツの視察を企てた目的は織田三木君等世界選手に匹敵するよき選手を日本人から出したい爲であつた、然し私は遊歷中にその考への誤つて居るのを知つた私は日本人が彼等に比して頗る

體力が 劣つて居るのを痛感した、私はドイツの學校に居る頃よく學校でダンスをやつた、彼等は夜八時頃まで踊り續けるそれでもその翌朝は平氣な顔をして學校に出て來てゐる日本人に果してこんな眞似が出來るだらうか、私はまづ彼等に匹敵する體力をつくらなければならないと考へた體力を造る爲には食物と運動より外ないと考へる、日本の食事については其の營養の點で洋食に比較して一考すべき點がありはしないか、これは私は專門外だけれどもモ一つは確に運動であるこの意味で私の今後の抱負としては『一人のよき選手を造るよりも是非共すべての人にスポーツをやつて貰ふ樣にする』といふ事である、そしてまづ日本人を體力において彼等と

太刀打 出來る樣にしなければならないと思ふ、つまり體の向上である斯くすればその中から良質のものを發見すれば直に良き選手となるのである、私の身長は五尺七寸二分あるだから學友からよく『君は日本人ぢやない』といはれた、事實私のクラスで身長からいへば私は上から三番であつた然し體重ではビリから三番であつた、私は十七貫五百匁あるからまづ日本人としては普通だと思ふが彼等は普通十九貫の體重である、これでも彼我體質の相違が判ると思ふまづ日本の現在選手の體力を歐米各國に比較したら三流所のイタリー、スイス、墺國等に比すべきではないかと思ふ、私の見た國々の人間で一等元氣なのはドイツ人である彼等には

此元氣 でドイツの再建設に努力してゐる譯であるがドイツの運動の盛んなのには全く感服の外ない、十萬の兵力に限定されてゐる現在のドイツ民族の元氣を減殺するものは民族の士氣と勇氣とを鼓舞するものはたゞスポーツあるのみだ』といふのが全國の上下爲政者からドヾに至る迄の國民思想になつてゐるといつてよい

春の子供傳染病 はしかの注意
最初は風邪のやう 合併症に御要心

醫學博士 竹内蕉兵

春先流行する子供の傳染病に、はしかがあります、最初は風邪のやうで、たゞ口中やのどに異變があるのみで、一寸わかりにくい、元來、はしかは直接傳染するもので

病人に 直接ふれなければうつるものではない、この點をよく注意してゐることが必要である、他の傳染病にもある通り、潜伏期といふものが凡そ十日程あるこの十日間は、現にはしかの病毒をもちつゝ、何等の異狀を呈せぬものである、それがすむと突然に發熱して、くしやみ、せきがくるこの狀態は四五日續き、丁度普通の風邪のやうであるが、よく注意すると口中やのどに、はしか特有の變化がありいよく〳〵發疹がくることになる

發疹は 赤い米粒のやうにぶつく〳〵したものを、初めは顔へ、それから胸、つづいて腹、次ぎには手足といふ具合に、三日間のうちに全身にわたるやうになるのである熱は此時が頂上で卅九度から四十度になるくしやみが烈しく出る四五日も續いてから熱は漸くさがり全快に向ふのであるが、この時よく合併症が起こる、はしかで生命をおとすといふのは多くこの合併症のためである、もし合併症のないはしかならば手當ては數日で簡單であつて、護養を第一とし、乳兒ならば

母乳か 或はうすめた牛乳、重湯等をあたへ、室は少しく暗くしたのがよい、はしかの時、室をあまり開放するのは禁物である、大體においてはしかは餘り恐るべき病氣ではないけれ共、合併症がよくくるので困る、とにかく普通のかぜの時でもよく注意してはしかでないかと要心して下さい

京城で一月に 廿八里の映畫を
檢閲する忙しい檢閲係
團成社が筆頭で喜樂、中央

近代文明が生んだ一番大きな民衆藝術の全盛期が來た、京畿道警察部の上映當局は毎日これが檢閲に忙殺されてゐるが昨年度の檢閲總尺數は延長實に四百里に達しレツスの場面が濃厚すぎたり（風俗）煽動的だ（公安妨害）といふ理由であはれ鋏の憂き目にあつたものゝみでも十六丁に達するといふ、いま道保安課の統計によつて本年一月以降の總尺數を見ると一月は

▲新派一三三卷、九四、三三二尺▲舊劇一〇六卷七四、九二六尺▲洋劇一四五卷一二〇、三九九尺▲喜劇四三卷二九、五一九尺▲實寫一三卷、八二一〇尺▲合計四五〇卷、三三七、三七六尺でこれを里程に換算すれば廿五里九丁廿二間四尺である二月分は▲新派一一四卷、四二七三七尺▲舊劇一〇六卷、七七〇四七尺▲洋劇二四九卷二一五三〇七尺▲喜劇二三卷一六九〇〇尺▲實寫二八卷一五〇六〇尺▲合計五二八卷、三六七〇五一尺でこれを里程に直せば廿八里十一丁廿五間一尺であるこの二月分を映畫種別によると

▲教育一三卷、九二〇〇尺、藝術十三、▲宣傳四〇卷、二八五六五尺▲娛樂四七五卷三四七六八五尺で相變らず娛樂物が最もよく出て居る、更にこの二月分を各館別にすると▲喜樂館七四卷、五三、二五〇尺▲黄金館一一卷五六〇〇尺▲大正館七二卷四九〇六一〇八二尺▲優美館四五卷三三三六五尺▲團成社一〇六卷六九一三〇尺▲朝鮮劇場五三卷三二九八〇尺▲京龍館六〇卷四三四八七尺▲德永館一九卷一四七〇〇尺▲兒島商會八卷三二九六尺▲裟台具一四卷△八四〇〇尺▲キリスト教青年會一二卷一一五〇〇尺▲吉田九州男一卷一二〇〇尺

ファンの聲
映畫藝術に就ての私の感想

◇……『映畫藝術』とは一體、判つて判らない問題であり、映畫なるものが藝術であることは誰しもが否認するものは無いであらう。そしてあらゆるカインドを含める綜合的藝術である。これを主觀的乃至客觀的に觀るも、内外面の兩方面より觀るも、映畫藝術を過去、現在、未來の連鎖であると云ひたい。映畫藝術第一期は既に終結をつげ、今將に第二期の道程を歩みつゝあるのである。

◇……かくして幾多の變遷移動を經、遠き將來に於ては必ずや完璧を築き上げるであらう。現在まで即ち初歩第一期時代は或る少數のものゝ、獨占の狀態であつたやうだが既に或る地位を占有せる以上は吾々のものであり平等なもの即ち藝術民衆である。

◇……この民衆藝術向上發展は吾々觀客者の義務であることは私が今更述べる迄もないことである。また映畫を供給する當局者に取つても、之は大きい義務である。兩者は恰かも兩輪の如く其の何れが惰眠をむさぼるときどうして進むことが出來やうぞ互に手をとり進むべき道は只一つである。終りに一言。映畫は民衆藝術である以上、吾々はその双肩に荷ふ重い責任のあることをかたどきも忘れてはならないのである。（本町四丁目屋氣樓）

手藝品講習會

日時　四月十三日より一週間
場所　京城日報社來青閣
講師　大阪　松山きよ子女史
申込　會費三圓を添え十日までに左記に申込み下さい。京城日報社庶務、本町一丁目岡本手藝店（電本二三〇）、本町四丁目丸見屋絲店（電本五一五）明治町尾澤絲店（電本一三九）

劍闘劇では 京城で初目見得
京劇で十日が初日
筒井德二郎一黨の新潮劇團

京城に來るはじめての劍闘劇筒井德二郎一黨の新潮劇團は、澤正の向ふを張つて關西で賣出て居るだけに、京城の辯行として成功するだらうと思はれる。初日の演しものは既報の通り『うつものうたるゝもの』一場『戀扇一場（鳴江懸紙芝）』七幕に決定したが彼が得意とする『越路風』の近藤勇もだす筈である。幹部俳優としては泉陸、池田孝通、神田正太郎、吉村蓮雄、月山俊、熊谷吉郎、南明、川正等で女優は一條久榮、常盤ほる、筑紫道子、静森久美子、諸浦美登利等で一黨九十余名である（寫眞は十日初日京劇に上演の江藤新平劇長崎園山明月樓の場）

佐賀の怪猫 【4】
南海夢樂作　石井滴水畫

小櫻の碁盤に

七『はい』藤『慈母が役所に向つて歸へたのはこれは先夫の子でございますどうぞこの三人を身代りにして、たゞ今牢に入つて居る三人をお助け下さいまし、是非にお願ひ申しますと涙と共に哀訴した役人が段々調べて見ると、誠に道理な婦人と判つたから、イヤ天晴なる心掛、世の婦人の龜鑑であるその方の心掛に免じて、三人の罪はゆるし遣はす、早々に連れ歸れと三人を呼び出して嚴しく將來を戒めて放免された、この事が世間の人々に知れ渡つたので、慈母ちや慈母ちやとこぞつて感心をして七『成る程、聞けば感心なお話を伺ひまして、こんな嬉しいお話はございません、世の中にはさうした心掛のよい婦人があるかと思へば、お兄樣を邪魔にして日夜の折檻、誠にお氣の毒でなりませぬ』と涙を隱して聞いて居た又八郎が、忽ち憤怒の眼を釣上げ又『藤三郎！』藤『はい』七『ここへ來い』藤『ハツ』盲目の又七郎が心配して七『お兄樣、あのお聲をお聞きになりましたか、何やらお父上には御立腹の御樣子』ア、又『折檻を遊ばすのでございませう……何うぞ、お斷りを、なさいますやうに……』藤『イヤ〳〵、お父上がお召になるものを、いかぬとあつてはかへつてお怒りを增すばかり決して心配を致すなよ』と又七郎の背をなで安心をさせ、襖をあけて養父の前に兩手を突き藤『何ぞ御用でございますか』又『これ藤三郎！、イヤその方は悧巧な奴ちやナ唐土の殷御になぞらへてこの父を愚弄の如く罵りをつた、不埒な奴！』藤『お父上、それは何かのお間違ひではございませぬか、滅しきて左樣な……』又『えゝいふな、又七郎如き婢い者を欺きこの父を思ふさまに罵り居る、イヤ申すやうな不所存者である、汝らのやうな奴はいふて聞かせて詮なし、かうして呉る』といひながら傍にあつた扇を取るよりはやく、藤三郎の前に進み寄るや否や、扇のかなめで又『えいツ』と力任せに眉間を突いた藤『アツ』と驚いてみ眉間へ手をやりますと、淺い傷ではないがタラ〳〵と血が流れる其血を見るとカツとせき上げた藤三郎が思はず腰なる小刀に手を掛けた又『ハツ』又『ハ、こりや何とする』藤『ハツ』又『ハ、ア、判つた、この父をきる氣だな』藤『えゝ、決して左樣な』又『默れ、この父を殺す所存であらう、おゝ父に打たれた無念さから父を殺さうとする大惡人、こりや面白い、さア、きれ、きれるものならきつてみろツ』藤『誠にもちまして左樣な』又『きれといふたらきらんか』藤『アゝ勿體ない何うしてお父上を！』又『ナニ、勿體ないと……然らば何で刀に手をかけた、親を殺さうとする不孝者め、えゝおのれ貴樣がきらなければこの親が成敗して呉るツ』と今まで碁盤を出して一人でパチ〳〵やつてゐた處だから、その碁盤を横の方へ押やり刀架にあつた大刀に手をかけた又八郎、默つてをれば藤三郎をきり捨る氣配なので、もう藤三郎も落ついてはをられません、此時藤三郎の腰がフラ〳〵としたかと思ふと、もう心が亂れてしまつて、無我夢中で小刀をギラリと拔いた俗にいふ魔が差したとでも申しませうか、拔きうちサーツときり付けた奴が、旨い機みで又八郎の首をコロ〳〵ときり落とした。すると不思議な事には又八郎の首が、今しがた横の方へ押やつた小櫻の碁盤の眞ン中へ、首實檢にでも供へたやうに、顔を下にしてちやんと乘りました、たゞならぬ物音に盲目ながらも驚いた又七郎『ヤア、母アさま、大變でございます。お兄樣がお父樣を何うかなさいました』と叫び立てる。この聲に驚いて奥方が來て見るとあたりは一面の唐紅、碁盤の上に良人の首がのつて血刀を提さげたまゝ藤三郎がぼんやりたゞずんで居るイヤ奥方お政殿の驚きといつたら一通りではございません、政『やア父上を殺すとは極惡無道、汝れ、その儘は去らせぬと狂氣のやうになつて長押に掛たる薙刀を取り下すが否や槍を揃つて藤三郎に詰寄り政『さア親殺しの極惡人、我が成敗する覺悟せい』と今しも打つてかゝらんといたしました時に藤三郎はぺつたり疊の上に突き坐り藤『アイヤ母上暫くお待ち下さいますやう』政『えゝ』藤『成る程、この藤三郎は親を殺した極惡人に相違ございません、しかし私も本年は十六歳武士の家にうまれました以上是非腹を切つて相果たうございますからどうぞ切腹をお許しくださいますやうお慈悲は冥土に參りましてお父上に申し上げるでございませう

風が吹きます　あの春風が　山へ行きましよパンさげて　明治町　木村屋

眼鏡 店ノ眼鏡 京城本町一丁目入口 中村時計店

京城本町一丁目 岡本手藝店 電話本局三八〇二

將棋新手合（四）

東京市日本橋區蠣殼町三ノ十三　東京將棋所

角落
△五段金子金五郎（東京）
▲初段建部和歌夫（東京）

（圖は前號指了の局面）

	九	八	七	六	五	四	三	二	一	
	香	桂							香	一
		金					玉	銀		二
					銀	歩	桂	歩	歩	三
	歩		歩	歩	歩	歩	歩			四
		歩								五
			歩	歩	歩	歩	歩		歩	六
	歩	歩	銀	金		銀	桂			七
			金	角						八
	香	桂	玉					飛	香	九

持駒（△金子氏 歩　▲建部氏 歩）

△七三桂 ▲八八玉 △八一飛 ▲三五歩 △同歩 ▲四五歩 △六五歩 ▲同歩 △同桂 ▲六六銀 △四五桂 ▲同桂 △同歩 ▲七五歩 △六四金 ▲七六桂 （以下次號）

四月十日（舊暦二月二十八日）土曜

▲九紫▲暗劍南方▲柳宿 ▲己巳▲大安▲除

▲九紫▲九分通りまで漕付けた事は破れ易い日御用心艮と西と乙吉
▲一白▲身分相應に進退するが策しトを懸んで大吉東と艮と南が吉
▲二黒▲何事もすら〳〵と捗どる退嬰政策は懶々禁物巽と乾と丙吉
▽三碧▲概して純分は多いが我意が濫れば凶となる乾と壬と丙が吉
▽四緑▲心を堅く持つて進めば意外の大利を占める乾と艮と壬が吉
▽五黄▲進んでも退いても概ね當に有利午後は一層吉西と巽と東が吉
▽六白▲運氣は鰻がる無闇るほど不利神佛信心結構西と巽と東が吉
▽七赤▲外から面倒を持込まるゝ日逆ふてはならぬ艮と坤と乾が吉
▽八白▲爲す事みな慾みのつく日大いに進んで上首尾巽と坤と乾吉

香に味に學理に 拔群斯界の 太陽 仁丹のハミガキ
消化と毒けし
宮内省及 東宮御所の御用品 仁丹の体温計
懐中藥仁丹　手でとる寳 仁丹召せ
金言 英オトハ忍耐力チ貫ヘル錦ナリ（西藤）

京染 あらき屋

イケダ内小兒科病院（兒童保健相談所）
エッキス光線專門科增設
京城三越吳服店前へ入る 南山町一丁目
院長 池田季雄
電話（病室二三四番 自宅參〇四番）

破天荒の大投賣！大評判の上
辭典が四冊揃ひ只の貳圓
左の辭典四冊定價六圓の處、四冊一時に注文者にはタダの二圓に大割引す、外に送料廿錢

手紙百科大辭典
●本書は日本手紙研究會が數年研究の結果最新式組合せの新書簡文●交際文●日用文●ハガキ文●國語文●候文●商用文其他手紙一切の事に至る迄どんな手紙の下手な人でも本書一冊で上達す
日本手紙研究會編 菊判洋裝上製美本 頁數五百頁 定價金貳圓五拾錢

男女愛の手紙
●戀は人生の花にして樂しく嬉しく又悲しきものである、本書は男女間の愛の手紙文集にして如何なる思を、どんなに書いたら思ひが通ずるか、如何なる手紙がふるふるか、戀の手紙を書く時スグ役立つ絶好の參考書
文學士奥野先生著 新型洋裝美本 頁數三百五十頁 定價金壹圓五拾錢

いろは引大辭典
●手紙や文章を書く時忘れた字が即座に引ける樣今迄の字引の長所を取りて更に新考案を加へたる頗る便利な新案記憶式なれば一字を覺へれば十字に應用出來る其大寳典なり一冊を座右に備へて毎日の便とせられたし
石角春洋先生著 新型洋裝美本 頁數一千二百頁 定價金壹圓貳拾錢

字くづし辭典
●時代はペン字萬能の世の中である、手紙を書くにも、記帳するにも日常科目時に必要極まるペン字の字くづし辭典にして、文例を示して手本と辭典を兼ねたる、非常に便利重寶なる大辭典
ペン字普及會編 新型上製頗美本 紙數二百頁 定價金壹圓

●代金引替で四冊一時に注文者には外は割引なし一冊宛御注文は定價通り送金の事
發行所 東京市小石川區宮下町四二 振替東京三四〇八六番 京文社書店

胃病
藥方を公開し内容を明記せる本邦唯一の
○ミツワ健胃錠
理學博士藥學士小平氏監督調製
定價 百錠入 金六拾錢 三百錠入 金壹圓五拾錢
▼如斯人は○ミツワ健胃錠を用ふべし▲
一、食慾の進まぬ人　一、噯氣の出る人　一、胃部の痞へる人
一、消化の不良い人　一、嘔氣のする人　一、胃部の張る人
一、食傷をした人　一、嘔吐のある人　一、胃部の重苦しい人

○ミツワ消化錠
定價 百錠入 金四拾錢 三百錠入 金壹圓
▼如斯人は○ミツワ消化錠を用ふべし▲
一、食過ぎた人　一、胃部の痞へる人　一、胃加答兒の人
一、食餌の消まぬ人　一、胃部の張る人　一、腸して居る人
一、消化の不良い人　一、胃部の重苦しい人　一、胃腸障碍ある人

○ミツワ制酸錠
定價 百錠入 金貳拾錢 三百錠入 金五拾錢
▼如斯人は○ミツワ制酸錠を用ふべし▲
一、酒に悪醉した人　一、甘い物を食べ過ぎた人　一、嘔氣のする人　一、消化の不良い人
一、酒を飲過ぎた人　一、酸氣の出る人　一、溜飲の起る人　一、腹鳴のある人
一、宿醉した人　一、食慾の無い人　一、胃酸の多過ぎる人

賣捌 全國の藥舗 若し無きときは本舗より直送す。
東京市日本橋區橘町
○ミツワ石鹼本舗（下谷區二長町營業所 振替口座東京七一〇）丸見屋商店

宮内省御用品　池田理學博士發明
美味しい 味噌汁 お漬物
味噌汁、お漬物の注醤油にお忘れなく味の素をお使ひ下さい。一汁一菜でもお手輕に美味しい朝餉が頂かれます。
世界的調味料 味の素
レート圖案白粉 目下宣傳賣出中のレート圖案白粉一個毎に特製瓶入味の素が景品について居ります。
味の素本舗 鈴木商店 東京 大阪 名古屋 上海

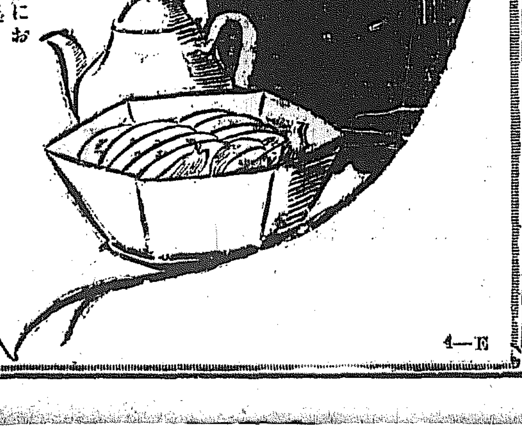

メートル法に關する懸賞標語募集

一語よくメートル法の普及徹底に資する簡潔なる秀作を募る

四月一日からメートル法が實施に伴ひ、その普及徹底に資する爲め本社は左の規定によつて、標語を募集します。

一、規定 一、標語は必ずメートル法に因むこと
一、賞金 一、一等五十圓（一名） 二、二等三十圓（二名） 三、三等十圓（三名）
一、審査員（イロハ順） 京城商業會議所會頭 渡邊定一郎氏 總督府學務課長 平井三男氏 中央試驗場長 三上喜三郎博士 總督府商工課長 安達房次郎氏
一、締切 五月三十一日
一、宛名 京城日報「メートル」法標語懸賞募集係

藝苑雜話 石森久彌

新派俳優から活動の解説者になつた、或る青年が遊びに來た。そして、その青年が私に問ふた。私も解説者になる以上、種々苦心してゐますがあなたの心つきを話してください。と私はいふた。活動寫眞は觸く見てゐないが、自分の說明なり、自分の演說なりを多くの人に聞かして、多少でも感心させるには、血の出るやうな苦心を要すると思ふ。あなた方に參考になるのは、伊藤痴遊の話と、菊五郎の藝をよく研究吟味して見たら必ずうる處があるであらう……」と答へて置いた。

一、藝道の話

痴遊の話と、菊五郎の藝を一しよにした私も、突飛ではあるが、こゝでは藝道といふ事を一把にして話して見たいと思ふ。私は痴遊の話は、もう枯淡の域にはいつてゐると思ふ。その說明なり、その話振なり、會話の順序なりが余りに自然である。憎い程自然である。尾崎咢堂の演說苦心談だつたかにあつた。咢堂は入場が千、二千となつたなら、自分の聲で大衆を征服しやうと思ふてはならぬ聽衆の方から靜寂にさせる。即ち聽衆の方から片唾をのまして、演說者の聲をきゝとらせねばならぬゆゑに、聽衆が多ければ多い程、聲調を低く、せねばならぬといふ事であつた。なるほどそうかもしれぬ。痴遊の呼吸もそうである。痴遊は聽衆が多ければ多い程、調子を低くする。大阪の中央公會堂で話をする時なども京城の浪花館で話をする時も、同じ調子であつたのには感心した。そして何れも聽衆に微動だにさせない。この痴遊菊五郎の藝を見てゐるとそういふ域に達してゐるやうである。去年新歌舞伎座で、撥鞘とやつた生きてゐる小平次の一幕目は安積沼で釣をたれてゐるところであつた。菊五郎と撥鞘との對話が、余りに低聲でわからなかつた。それがかへつて、陰鬱な東北の古沼で殺意を人が夜釣をやつてゐるところの情味が、ひしひしと觀者に迫つて來た。何もせぬ中にやがて鬼氣迫るの場面があるだらうといふ豫感を與へてくれた。これが藝道の誤一致であると思はれた。わたしはこの意味で、その晩年に痴遊と菊五郎の藝を推獎してやつたのであつた。

二、腹で仕事

年併痴遊にしても、菊五郎にして、あれまでに腹で仕事をするまでには、血の滲むやうな苦心をしてゐるに相違ないと思はれる節がある。藝道は勿論天才も必要であるが、毎日々々の精進努力が何よりも大切である事を知つたのである。一口に精進努力といふけれども、それは大家になるまでの精進努力は出來るとしても、大家になつてからの精進努力は一寸出來ないものらしい。

三、根强き歌舞伎劇

歌舞伎劇が何日までたつても世の中から捨られず、新派が漸次でう落して行くのも新派の精進努力が足らぬからである。歌舞伎俳優が本來の歌舞伎劇の研究のみならず常に時代といふものをみつめて如何にその時代の心をつかむかといふ事に苦心してゐる。ゆゑに時代を放れざるため彼等には常に世の中から捨られない興味がある。先年私は猿之助主演の先夫の子といふのと、菊五郎主演の地震といふのを見て、猿之助なり、菊五郎なりの時代を消化して、そして時代人の心に食び入らうとする聰明さにほとほと感心したのである

四、家庭娛樂としての長唄

何をいふても、今日の家庭娛樂としては、長唄であらう。今日長唄界で最も勢力のあるものは、研精會の一派である。然るに研精會が今日までに至る苦心といふものはなみ一通りではないのである。吉住小三郎と杵屋六四郎が十年前に研精會を組織して例會を開く時は僅に三十人か二十人位の聽衆しかなかつたものだ二人の師匠は余りに欄なくて樂屋で抱擁して泣いたといふ事を聞いたしながら第一、小三郎の聲量に對する精進努力と觀鍛さが遂ふ。時に坪內博士や中內蝶二氏の如きを顧問として自らは藝道と打死にする覺悟で、身も心も打ち込み、今日をなした譯であへ。

五、精進第一

何事でもさうであらうが、藝道は特にさうである。一日なまけ、一日不攝生をすれば、一日遲れ、一日だけの藝がすさむのである。

漸く一漸、粒々辛苦する處に、藝の精進があるらしい。小三郎が、特に攝生を保する處、鮮藤太夫が出演一週間前からおかゆで胃の調節をとり、無駄な話をさけるといふのも、みな藝に對する眞劍味があるからである

六、角道の曙光

今日の日本の角道はずたれた。どう考へても今日の時代から放されて終つた。ところで去年自分の特に知つて居る瀨川と一夜話した事があつた。私は『相撲はすたれる譯だ。これをまとめて行く人間に苦心がなく、力士自身に攝生と精進努力がないではないか。』とあたまのある瀨川は暗然として答へた。『そうですよ、全く駄目です。けれども栃木山なり私なりはこれを自戒しておりますよ。まつてゐて下さい。』と別れてから二年後栃木の引退となり外遊となつた。私は一人でほゝえんだものだ。『春日野親方は、外國を廻つて來て果して何事を發するであらう。外國のボクシングなり、レスリングなりによつて何を創造するだらう。日本の角道もこれによつて一曙光を得た』と。

七、藝は生涯

再び最後にいふ。日本の藝術家なり、藝道にかゝはるものなりはすべて大家になりきると、不攝生、らんだ、醉生に陷る。かくて一日一日と時代から遲され、一日一日と自己を墓穴に導いてゐる。藝は一生涯である一生の仕事である（完）

朝鮮繪葉書 鐵道局で發行

鐵道局では觀光觀察者の便宜となつ朝鮮事情宣傳のため金剛山と朝鮮全景繪はがき十六枚を製作し鮮附する事にしたが印刷頗る鮮明にして見事な繪はがきで繪はがきを一度見ると實際にも探したくなるほどの作品だが鐵道局でもさうなつて觀地觀察となる事を希望してゐると

特産疊表賣出し

今回府內貫金町三丁目轟以顯商轟井榻商店は備後特產の疊表、上敷、花莚商各種疊材料一式の御用屋金正堀井正七支店を引受け品質本位價格安價大勉强を以て右品目の御小賣を開始し本年三月一日開店をなし附帶業として疊の新調並に裝替をも同樣特價需用者の求めに應ずと云ふ

祝京畿道穀物檢査所仁川移轉

仁川本町四丁目 原平次郎 電話長三六六番 長二七二番
仁川柳町 朱命基精米所 電話三八一番
仁川花町二丁目 劉君星精米所 電話四一六番
仁川柳町 仁興精米所 李興善 電話四八二番
仁川花平里 精米業 崔興淳
仁川海岸町四丁目 廣池爲作 電話一〇六四番
仁川本町四丁目 福島邦一商店 電話一〇一四番
仁川萬石町 齋藤精米所 電話長二三六番 長八五五番
仁川海岸町二丁目 今井嘉三 電話八百九番 電略（キ）
仁川本町二丁目 杉野榮八 電話長二〇二番 八五八番 電略（ス）又ハ（スキ）
仁川海岸町 三井物產株式會社 仁川派出員 淺井彌六 電話六三〇 三六一〇 四三八
仁川內里 宮本精米所 電話二六二番

仁川宮町 合資會社 吉田精米所 電話長三一七番
仁川花房町 園田精米所 電話長三五四番
仁川花房町 辻川精米所 電話二四五番
仁川濱町 直野精米所 電話長九二三番 九二二番
仁川萬石町 有馬精米部 電話長八五五番 九三〇〇番
仁川濱町 馬場精米所 電話長六四三番
仁川濱町 朝鮮精米株式會社 仁川支店 電話長三二五番 九二五番
仁川濱町 力武精米所 電話長六四二番 七〇一番
仁川花町 株式會社 奥田精米所 電話六〇八番
仁川宮町 合資會社 加藤精米所 電話長五五〇番 五五一番
仁川本町三丁目 內海淑郎商店 電話長六一五 六三二番 一七九
仁川宮町 廣澤商店 電話長三〇七番 七〇番

仁川海岸町二丁目 間畑商店 電話五二三番
仁川海岸町二丁目 高杉貿易部 電話一〇三〇番
仁川港町 村上政高商店 電話二三七番
仁川港町 西村商店 電話二五二番
仁川仲町二丁目 安井商店 電話一一三 三四四番 五一七
仁川本町四丁目 仁川汽船株式會社 電話長五一番
仁川港町五丁目九番地 貿易商 波佐間浩造商店 電話三〇八。長三〇九 發信ハ（又ハ）ハサマ 受信ニンセンハサマ
仁川穀物協會
株式會社 仁川米豆取引所
仁川海岸町 青木商會出張所 電話一三七番
仁川港町四丁目 仁川物產客主組合 電話四八番
仁川新町一丁目 高野周三郎本店 電話長八一番
仁川松林里（電話長七五一番） 野田醬油株式會社 朝鮮支店
仁川宮町 深堀清吉商店 電話長七四〇番 電略（フ）又ハ（フカ）
仁川海岸町 松浪秀雄商店 電話一七〇番
仁川港町五丁目 松本要五郎 電話八一五 六七九番

京畿道穀物檢査所 けふ盛大な移轉式

官民百餘名を招待して 午后一時から擧行

米穀貿易當業者が待ち望んでゐた京畿道穀物檢查所の仁川移轉は本府並に道當局の認むる處となりいよいよ四月一日から仁川支所跡に移轉執務してゐるが今九日は午後一時より同樓上において盛大なる移轉式を行ひ、總つて官民有志百餘名を招待し移轉披露の宴を張るはずである、當日の式次左の如し

一同着席▲開式の辭▲知事告示▲來賓祝詞▲閉式▲開宴

米田知事以下 移轉式へ列席

京畿道米穀檢查所の移轉披露式には米田知事・松本內務部長、八幡農務課長等も列席する事になつた

龍をゑがいて 眼を點じた

穀物檢査所の移轉 八尋道農務課長談

京畿道の穀物檢查は大正四年にはじまり、道は仁川穀物協會、平澤米穀商組合を指定して檢査を行はせた、大正六年に本府が米穀と大豆檢查規則を發布して同年十月一日から實施となつたので、その後は地方費で檢查を行ふ事になり、仁川外五ケ所に檢查所を設け更に大正七年に鎭南浦外三ケ所を增加して道管內の

樞要地 に檢查の設を設けてゐた、大正十一年に至つて、規則が改正され八月一日からは、從來の玄米だけであつたのを、白米の檢查もはじめだしたが、この時檢査の統一が叫ばれたので、大正十二年四月一日に至つて、京畿道穀物檢查所を設けこれを道農務課內に併置して、從來の檢查所を支所となし、本年三月廿一日に至つたのである、仁川は本道內唯一の米の輸出港であるばかりでなく朝鮮の米の港としても重要なる港であるので、仁川府民は挙て、この檢査所の仁川移轉を

熱望し てゐた本所が道廳內にある時は仁川支所で處理出來ぬ面倒な問題になると、電話なり、郵便なりで、本所と交渉せねばならぬが、今回の移轉によつて檢查事務は敏速となり便利多く、輸出の方面からも喜ばれる譯である事は論をまたず、大正十三年の例によると、輸移出數は玄米が六十八萬石であり、この內京畿道分は廿七萬石、黃海、平南、忠北、忠南が各十萬石で他には忠北、平北、慶南の各道のがあり實に京畿道だけでなく、他道にとつても主要港であり、

輸出の 方面からいへば米百卅萬石、大豆四十萬石となつてゐる、かくの如き仁川港に檢查所が移轉された事は、名實共に米の仁川港となるのみでなく多年の仁川府民の願望がかなつた事であり殊に米の仁川に檢查所がなかつた事は龍を畫いて眼を點じなかつたことであつたが、今その眼が出來た譯である

米の港に 米の檢查所

米田知事談

本年度新事業として、檢查所が仁川に移轉せるのは、誠に喜ばしき事である。仁川港は由來米の港として有名であるから、更に、檢查所が移轉せる事は、鮮米の聲價をあげる上からも眞に望ましい事である、殊に、米の港に檢查所が出來たので、事務も敏速に處理さるべく、道の經濟發展の上からも眞に慶賀に堪へない

鬼に金棒

名實共に米の仁川 穀物協會副會長 辻川富重氏談

本道の穀物檢查所は從來道廳內にあつたのであるが從來檢査事業の移轉に伴ひ獨立の必要あると共に輸出米豆の連絡統一を期する上においても今回特にこれを選定唯一の移輸出港たる我仁川に置かれる事となつたのは誠に機宜を得た措置であつて、本日これが開廳式を擧行せらるゝに至つたことはわれわれ當業者として

欣慶に 堪えない次第である、顧みれば我の米穀檢查は大正四年十月はじめて道令を以て穀物協會を指定せられその委任によつて穀物協會が檢查機關となり施行して來たが道當局は內地市場において鮮米の聲價を認めらるゝにおよんで檢查の改善と檢査の統一と要の増加に伴ひ益々檢查の統一を圖する必要が生じたので大正六年九月に總督府令を以て米穀檢査規則が發布せられ從來の機關は廢せられた次いで更に大正十一年八月からは新に輸移出白米に對しても檢查を施行せらるゝ事になつたが當時を回想すると全く

隔世の 感がある、國家

年を閲すると共に檢査の進展により鮮米は若々その聲價を改良せられ內外における聲價は益に向上し殊に我仁川から輸移出する穀は米百二十萬石、雜穀四十萬石を算し今日の盛況を見るに至つた、殊に仁川は由來古米の輸移出が多くその數の如き實に全鮮輸移出高の殆ど五割を占めて居るのである、今や總督府においても巨額の豫算を投じて產米增殖の計畫があり米界の多事ならんとするの時、本道の穀物檢查所を仁川に移された事は最も意義あることで我仁川の

誇りて あると共に、常に密接なる關係を有するわれわれ當業者は將來一層檢查當局と相協力して益々鮮米聲價の發揚に盡くさねばならぬことゝ思ふ。

仁川石炭需給

昨年中の消費高は 十一萬四千屯

【仁川】仁川に於ける大正十四年中の石炭需給狀態を調べて見ると前年末在高三千八百二十噸に加へて內地炭が三萬八千九百十噸、支那滿洲炭が一萬六千五百二十五噸朝鮮炭が五千六百十噸合計六萬一千四十五噸這入つて來た內から三萬六千九百四十四噸は他に搬出されて年末在高が四千十噸となつて居るので結局、一萬三千九百十一噸を仁川で消費したことになるが十三年中の二萬六千二百三十噸に比べて二千三百十九噸も減じたのは多少經濟界の不況によつたのと、工場の電動力化に加へて煉炭ストーブの流行の爲煉炭使用量が增加した影響であらうと。

咸南森林被害

【咸興】大正十四年度における咸鏡南道內の森林被害は火災が百五十二回八千四百三十三町で一萬五千七百七十九圓餘▲盜伐誤伐が七十件で八百九十六圓餘▲風水害が六件三百二十七圓餘▲其他四件で六十八圓餘となつてゐるがこの二萬圓近い損害を來たした重なる原因火災は放火十五件、失火五十六件、山からの延燒九件、その他十三件で失火は原因不明二十四件、火入れ七件タバコの吸ガラ十五件、燒林內焚火七件、機關車一件となつてゐる

龜城撃劍道大會

【新義州】龜城警察署では過般道武德殿新築中であつたがこの程竣工したので四月廿五日午前九時から落成式を兼劍道大會を催す由

十萬圓の鹽鰊 沙里院に移入

【沙里院】昨年舊曆十二月初旬から翌年四月頃までにかけ元山、淸津、釜山地方から各地に山の如く移入さるゝ鹽にしんは豐飯などには持つて來いのお菜だといはれ沙里院地方に這入る鹽鰊だけでも少い年で一萬五千俵（一俵二百四十尾入）多い年は二萬俵からに達し價格にして十萬圓から十三萬圓がたのものが僅四五ケ月間に消化されてゐる

暴風警報

八日午前十時三十分

家日財話　危くない株賣買　初心手ほどき【五】

「そも／＼戰の勝敗は腹がへつてはどもならぬ」と世話律るりにある通り相場においても資金の準備といふ事は、他の商品の賣買よりも極めて痛切にその必要を感ずるのである。戰爭の準備の如何は、戰爭の大局上勝敗におよぼす影響と同樣で資金の準備の十分でなかつた場合はまうくべき相場に損をなし、損せんでも濟む場合に損をせねばならぬ。株の相場は、他の商品の値動きに比し余程敏感に迅速に、痛快に、猛烈に、ピン／＼と動き、ドシ／＼と活躍するので、一瞬時を一寸こらへると

あとは樂だと見越のつく場合なあれ週しきは、一瞬時ち一時間以内外において斯かる現象は往々體驗せられる。高場から値動きの荒い時に、場內を見渡すと、殺つぽく動く時には場內の人の顏色がサツト蒼白くなつたり、赤くなつたりする、無意識ながら各人の銘の表情が自然に現れる、この瞬間を我慢し押通すにはたゞ資金の準備如何にある。」

準備の準備

皇國の興廢はこの一戰にありとこれは東郷元帥が日本海戰に下した千古の激烈な教訓であるが「株の損得はこの一戰にあり」とでもいふ樣に資金の準備が最後の勝利を制するゆゑんである。然らば如何程準備をとゝのふればよいかといふ事になるが、これは各自の程度問題で一概にはいへぬからこゝには一定の資金を準備したらこれを如何に運用するかといふ事を述べよう。まづ

現株を買つて　直に受取る

にはいふまでもなく株代金だけのものでよろしいが、うり又は買ひを建てる、いはゆる相場とすれば證據金で一應かたがつくのであるが、これなどの場合は、株を引取るだけの用意があれば、これに過ぎた事はない、いつでもその賣買は極めて安心である、しかしそれでは巨額の資金を要する、若し資金が少なかつた場合は株は少量の賣買に止まる。相場をやるからには多少はその上に色をつけたいのは人情、然らば資金を一定額だけ用意して、まづ見越がついて賣買をやるとすれば、その資金の三分の一に相當するだけの證據金で賣買する位の處がよからう。殘り三分二は追證、增證、算定の（これは後にて說明）用意等の準備にして置くのが安全である。（寫眞は京取市場立會の狀況）

期待せらるる朝鮮貯蓄銀行令　銀行業者は大體に反對　但し兼營ならよい

鮮內在住者の貯蓄思想は近年漸く發達しつゝあり各銀行、金融組合、郵便局等における貯蓄に徵するも明白である現に殖產銀行の殖產積立のごときすでに二千萬圓に達し商業銀行の貯蓄預金は六百萬圓を目標とし漢銀その他銀行もそれ／＼相當貯蓄吸收を行ふて居るこの情勢にかへりみ朝鮮に貯蓄銀行を設立すべきや否やに關する意見がぼつ／＼有力に行はれ來つた。それについては貯蓄銀行は普通銀行の兼營を許さないのが立前であつて一時折衷の處置として兼營を許すも早晚內地同樣兼營禁止をなさねばならぬ以上初めより兼營を許さぬ方がよいのであるから朝鮮でもやはり條例を作るとせばその方針を取るべきである。ところが若し別個の銀行とすれば現在右三銀行などが行ふて居るがごとき貯蓄預金は新設さるべき貯蓄銀行に奪はれることゝなる。ソコで問題が起こる

一、殖銀のごとき特殊銀行は之れがため却て本來の不動產銀行に立ち返る道理だけれどもそれだけ資金仕入の途を失へばたとへば現在の商業金融のごときは行き立たなくなる

一、漢銀、商銀など普通銀行はたゞへ活動範圍が狹い即ち上からは鮮殖兩特殊銀行の侵入、また下からは支店銀行の壓迫、同じく金融組合、無盡會社などの壓迫を受けて資金吸收上相當不自由を感じて居るのに今また貯蓄銀行の新設を見るに於ては一層不自由となる

右のやうな理由にて銀行業者は兼營を許さぬ限り大たい反對の意見であるが、しかし總督府としては制度の完備上この事もまた等閑に附すべからざる一項目なりと認め調査を進めつゝあるおもむきにして近き將來實現を期待しうる案件の一たるを失はないやうである。

鮮內炭增產　低廉なので　昨年中の消費

石炭の鮮內需要は近年益々增し昨年の石炭消費額は百二十萬噸と十四萬噸の增大を見た

供給炭名	十四年	十三年
撫順炭	四五〇	四八八
內地炭	一五〇	一九二
朝鮮炭	六〇〇	三八〇
合計	一、二〇〇	一、〇六〇

即ち撫順本溪湖炭および內地炭の輸入は漸次減少してそれだけ鮮內炭の需要を增し昨年の產炭額が六十萬屯と前年より廿二萬屯の生產を增してゐる、これは勿論當局の鮮內產奬勵にもよるが一は値段の低廉より來たもので目下の小賣値によると一トンに付

撫順炭	二一、五〇
內地炭	一九、五〇
鳳山炭	一六、五〇
咸興炭	一四、五〇

といづれも內地炭に比して頗る格安でありしかしてこの二つの原因はどちらも變化はないと見られるから本年は一層增產するであらう

正貨現送　十五日のコレア丸で

【東京電話】政府は暫らく中絕してゐた正貨現送を年度代りを機として再開始することゝなりその第三回は本月十五日出帆のコレア丸にて桑港まで二百萬弗を現送すべく秘密裡に計畫中である

國直の和議條件

三、奉［illegible］を聲明すること

三、吳佩孚麾下の直隸軍の入京を承認すること

どれが正體か　さつぱり不明

時の人

朝鮮遞信局に內定の　海事課長　吉村謙一郎氏

生國は和歌山縣山崎村とあるから余程の山の中に相違ない。たとへ和歌山縣下の今日でも那賀郡といはなくては郵便屋もこまらうといふ山の中。イヤその山の中から遞信局の役人が一人『時の人』として浮かび上つて來た。

◇

浮び上るといふからは郵便屋にちなみのある遞信局も海事あたりが適當でなければならぬ。齎以てその通り問題の『時の人』とは朝鮮總督府遞信局海事課長吉村謙一郎君その人をさすのだ。その吉村君が今度いよ／＼朝鮮入りとまり、けふやあす一本の依賴命令を順風の如く待ちこがるゝ身の上となつたことをいふのだ。」

吉村君も山の中の生れだけにハナからの海事課長ではない。從つて船屋たる腿のめぐりに當たるわけでもない。明治四十一年大學を出て高等文官試驗に及第するや朝鮮へ渡つて度支部屬として第一銀行の見習ひをやつたものだ。それから大藏省でこれも見習ひをチヨツピリ。どうしたつてグロストンの軍造トンのといふ柄ちやない。むべなり再び朝鮮へ舞ひもどつたときは、今度財務部長として平北、黃北、全南あたりをさまよひ、鎭南浦では稅關長などをやり數字だらけの世界で統計ばかりをひねくつて居た。大正九年黃海道の第一部長任命より少しく河岸をかへて、本府に歸れば電氣課長に任ぜられたりする。トドのつまり海事課長の椅子にすわつたのである。しかも海員養成所長のいかめしい肩書もあるのだから紀州の山猿にしては甚だ出來すぎて居る。」

◇

紀州の山猿はチとヒドすぎると、誰かそのへんでいひさうな氣がするが、しかも從五位勳六等吉村謙一郎の名師だけでは、どこの華族の嗣子やらとおもはれぬでないが、うぬぼれちやいけない、彼の風貌をまのあたり見て誰か山猿以上に評價するものぞ。されば人は何ともいはよいへ沐猴にして冠するよりはと沖でろかいを取る身に成り下つたのだ。イヤ成り上がつたといはなければならない。大正十年に三丁目にこぎ付たものを、明治十三年生まれの今年四十七歲、閣下になりたいは山々だらうが、その『山々』こそは禁句々々。年俸一萬五千圓の、船屋の事務となつて、前途は海の洋々たるにあやかつた方が、何ぼうよいことか。」

◇

先代は紀州で有名な角次郎大盡。一代身しよたが遺產を四男に分配してなほ長子の友之進が多額納稅者でをられる程の長者の家だ。その三男の謙坊（多分彼れの幼時は斯く呼ばれたであらう）も長じて遺產の分配を受け、今では立派に分家した一本立の金持ちである。」

◇

一本立の金持ちは一本立の金持ちらしく、會社の重役など處世であらねばならぬ。おまけに去年は洋行してみがきを掛けても來た。これからは大小捨てて前だれ掛、紀の國屋文左衞門がうまれ故鄉の途として、海上に奇利を博する離れわざを演ずるやうに待ちもうけられてならぬ。勉めよ。」（笠生評）

金鑛の能率增進　採算點の向上

朝鮮の金產額內地產額に比較は內地は朝鮮の十三割乃至十九割、朝鮮は內地の一割三分乃至三割五分で朝鮮の最盛期たる大正八年には年額八百二十六萬圓に達してゐたが戰後の不況に休業續出今日に至り朝鮮の回復、勞銀の低落より漸く金價の回復、採算相合ふ事になつたので各地金鑛は目下旺盛を極めてゐる、しかして從來姑息な操業をしてゐた各鑛山は近來面目を改め漸次新式採業を開始するに至つた今その二三を記せば左の通り

▲機械採業　外人經營の特許鑛山の外見るべきものがなかつたが最近採掘に機械を應用しはじめた

▲採鑛方法　普通手掘か或はつるはしにて採鑛してゐたが今では殆んど爆藥或はさく岩機を使用するに至つた

▲製煉方法　從來朝鮮式水車搗鑛により混汞製煉し就中鮮人經營鑛山は混汞金を採取し餘泥は其儘にて著しく鑛利を損してゐたが現今は青化槽を備へ水車の代りに瓦斯又は石油發動機を使用して製煉し內地人經營金鑛中には相當規模してゐる向もある

▲鑛石運搬　人馬背運搬が大部でなつたのが漸次坑內外に軌條を敷設し或はエレター等機械應用能力の增進を圖る即ち金鑛の採算點は朝鮮は十萬分の五以上としてあつたが右能率の增進にて十萬分四なれば採算がとれやうになつた

京南財團組成　殖銀へ擔保

京南鐵道會社が社債發行および資金借入れの必要上同社線天安、安城間線の鐵道財團の組織を申請して居るが目下鐵道局にては手續中にて近く公告されることになるだらうな右は同社が天安禮山間及禮山廣川間鐵道財團を擔保にして殖銀より三百五十萬圓を借入れた契約に基つき天安、安城間も鐵道財團組成の上これを追加擔保として抵當權を設定するためである

砂糖特定運賃　日糖物に對し

鐵道局では平壤大日本製糖會社工場から全鮮各驛に發送される砂糖の運賃に特定運賃を設け今回普通運賃に比較して二割三分から三割七分割引に改正した、無同社から一ヶ年を通じ鐵道局に支拂ふ砂糖の運賃は一ヶ年約十萬圓に達する

セメント荷動　なか／＼旺盛

近來鮮內セメントの需要增大し勝湖里驛發局線內を輸送されるセメントは毎日約六百屯余に達してゐるが最近支那方面から大量の注文もあり益々活氣づく事であらう四月に入つてからの輸送數量は一日三九〇屯乃至九〇〇屯である

朝鮮水電入札　十九萬四千圓

朝鮮水電會社の新興、松興間十三哩二分の輕鐵建設工事及發電所建築工事入札は三工區に分ち見積入札に附し左の通り契約された

第一工區	六九、七八六圓	間島組
第二工區	四九、四一九圓	西松組
第三工區	七四、〇〇〇圓	組
合計	一九三、二〇五圓	

財界彙報

▲金剛社債賣切　金剛山電鐵社債五百萬圓は七日賣出しを開始したが擔保附八朱のパーと有利な條件とて申込殺到超過の盛況裡に即日締切つたなほ拂込期日は四月十五日である

▲米檢所の移轉　仁川米穀檢查所は多年の希望たりし京畿道米穀檢查所は今回京城より仁川に移轉することとなり來る九日米田新任知事參列の上盛大に行はれると

▲市內商工視察　京市商業會議所は豫て決議したる市內商工業視察の第一日を南大門外蓮池町方面として來る十二日行ふ島屋釀造工場、善隣商業、商工課分室（度量衡製作所）、黃海社、雙國製鈴會社、京電發電所、商品工作場、宮崎ベーチカ製作所、山十組、京城ゴム工業所

▲精米業者會　十一日雅叙園に於いて例會對內地取引の件白米標準變更の件附議

鎭平銀賣買高

三月中安東取引所に於ける鎭平銀定期取引賣買高左の通り（單位テール）

新賣	六、三二九
轉賣	四、一五三
新買	四、九四三
買戾	五、五三九
計	二〇、九六四

古川仲買人開業

京取仲買人出願中の群山古川陸治氏はこのほど本府の許可があつたので來る十二日より開業の豫定である

強氣弱氣

▲春相場だと皆が馬鹿にして居ると現肉に新高値へふき出しそれ强氣だと買附くと意地惡くも伸悩んだりして仕手の氣を腐らすこと夥しい▲その邊は𢌞拔手管の旨い女みたいなものだから取卷連もなか／＼骨が折れる▲骨が折れると云へば穀物檢查所の移所は辻川副會長以下各幹部諸士の熱心なる努力に依るもので其の勞を多としそれを祝す

株式　氣配軟化

前場　昨引尻安の氣先今朝も大阪の低落を受けて氣配軟化し寄付から次第に下げて京取は三圓六十錢鐘新は四十八圓五十錢大新は五圓三十錢と低落し大體に賣買共目立つたものもなく不勢に大引した

▲京取八十錢安▲鐘新一圓六十錢安▲大新一圓八十錢安

株式（八日）

京取短期

	寄付	大引	高値	安値
京取當限	三三・九	三三・六	三三・九	三三・五
京取先限	［illegible］	［illegible］	［illegible］	［illegible］
鐘新先限	［illegible］	［illegible］	［illegible］	［illegible］
大新先限	［illegible］	［illegible］	［illegible］	［illegible］

算定と日歩

	算定(圓)	代引(錢)	日歩(厘)
京取	三四・〇〇	一、五〇〇	一七
鐘新	一四八・〇〇	五二〇	八一
大新	一〇五・〇〇	七八〇	五八
仁取	八八・〇〇	三〇	三五
同新	三一・〇〇	一四〇	二二
安取	一一・〇〇	(不)一〇	(逆)六
朝紡	二〇・〇〇	三八〇	八
金剛	……	……	……
朝新	一三・〇〇	一〇	五
殖新	……	……	……
久原	七二・〇〇	三〇	三六

出來高

▲長期　二一、〇四七　累計　二六、八三〇
▲短期　五　累計　一八、三五〇

短期證據金

	賣方	買方	同建玉差引
京取	六	一二	七、四六〇
鐘新	五	一七	一、八〇〇
大新	三	三	七、〇八〇
久原	…	二七	三、二〇〇
仁新	四	七	四一〇
安取	三	四	四八〇

東京現株

	前場	後場
東株	一九九・五〇	同新一七五・〇〇
鐘紡	八五・八〇	同新三三・一〇
日郵	五一・二〇	同新一三・四〇
東電	二九・〇〇	同新六七・三〇
東京	四二・三〇	同新二一・一〇
富士紡	七〇・三〇	日石八〇・五〇
東洋紡	二五・二〇	鐵道……
朝紡	……	五分利公債……

大阪長期

	寄付	大引
前場鐘紡	二六五・二〇	二六四・〇〇
同新	一五一・〇〇	一五〇・二〇
大株	一二三・七〇	一二三・四〇
同新	一〇七・八〇	一〇六・七〇
日綿	……	……
久原	七一・五〇	七一・三〇
同新	二七・二〇	……
郵船	……	……
同新	……	……
後場鐘紡	二六四・〇〇	二六四・一〇
同新	一〇五・二〇	一五〇・三〇
大株	一二三・一〇	一二三・三〇
同新	一〇六・七〇	一〇七・〇〇
日綿	……	……
久原	……	七一・四〇
同新	二七・四〇	……
郵船	……	……
同新	……	……

大阪短期

	寄付	大引
前場大新	一〇六・九〇	一〇六・三〇
鐘新	一四九・〇〇	一四八・二〇
久原	七二・二〇	七一・八〇
大阪東新	一七五・四〇	一七四・二〇
後場大新	一〇六・三〇	一〇六・三〇
鐘新	一四八・二〇	一四八・五〇
久原	七一・八〇	七一・九〇
大阪東新	一七四・五〇	一七四・八〇

期米（八日）

安取株式

	前後場大引	本日前場寄付	同大引
當	一一・一〇	一一・三〇	一一・一〇
先	一一・一三	……	一一・三〇

▲仁川

節	當限	中限	先限
前場(一)	……	三三・六五	三四・〇九
(二)	……	三三・六四	三四・〇三
(三)	……	三三・六四	三四・〇五
(四)	……	三三・六一	三四・〇五
(五)	……	三三・六二	三四・〇九
(六)	……	三三・六五	三四・〇六
(七)	……	三三・六五	三四・〇五
(八)	……	三三・六一	三四・〇七
(九)	……	三三・六一	三四・〇四
(十)	……	三三・五九	三四・〇四
後場(一)	……	……	三四・〇四
(二)	……	……	三四・〇七
(三)	……	……	三四・〇七
(四)	……	……	三四・〇七
(五)	三三・三八	三三・六五	三四・一一
(六)	……	三三・六九	三四・一六
(七)	……	……	三四・一五

仁川　期米　福

期米　閑散無氣力

前場　大阪の鈍調移りに先づ頭打ちと見る小口筋の賣物を呼び三十四圓〇九錢より三錢と叩かれ地場手筋の押目ならいに一時〇九錢と返したるも大阪のヂリ安步調に〇四錢と追こみ閑散無氣力に引

後場　寄甚三十四圓〇七八錢を手堅く持合の折柄引際大阪の小高を入れて十一錢と引締り持合ながら氣尖に引

後場　大阪保合に賣買共無感に陷り保合に始めた勝港み手なく頗る閑散の場面を呈し僅かに二本の步みで幾分大阪との鞘を縮めたに過ぎない位ひもので保合大引

▲京取二十錢高▲鐘新十錢高▲大新五十錢高

三限格付發表

三限受渡米二千石の內八百石は證券受渡を行ひ一千百石は審査受渡にて其の格付及容量等の左の如し角米四等一千百八十七叺此の格付平均四十七錢下付け容は一叺に付き平均三十三合の出掛丸キ米一千九百四十四叺格付平均三十五錢下付け容は一叺に付き六合平均の出掛此の外改裝料として合計十一圓五十五錢である

正米　籾高に下澁る

京城　昨日來の期米高步調の機先とて安値には依然賣物なしと雖移出商談捗々しからざる折柄にて思はしき買人なく自然相場は動かず丸キ三等三二圓六〇四等三二圓一〇地廻袋良都三〇圓九〇神力三〇圓六〇唱へなるか地方穀の仰高の爲め底着強調である

正米行悩む

阪神方面よりは玄白米共に買注杜絕し居る爲め地場精米筋は殆ど休業狀態なるが之れは同地の受米が小口筋に分割された其爲めで今後之等の受米一掃を見る迄は移出商鮮の活況は到底望み難く今日以上の高値は不可能にて當分此邊に持合ふ外あるまい

仁川穀物出入（八日）

移入　玄米	(俵)	二、八五五
白米	(叺)	五、一二五
大豆	(叺)	一、二〇〇
輸移出　白米	(叺)	四、六五〇
籾二斗入	(袋)	［illegible］
玄米	(叺)	三、四〇〇

商況

仁川

丸キ角手三等三二圓八〇四等三二圓三〇海州四等三二圓九〇信川四等三二圓南市四等三二圓三〇圓八〇一等白米三〇地趙玄大豆龍山四等一八圓長湍一七圓九〇白川一六圓六〇見當にて正米は取引閑散なるが大豆は鹿兒島方面より必要の買物入こみ案外に手合が行はれて居る

正米標準値

丸キ四等　三三圓一〇
白米卸　三六圓五〇

青果（南大門市場八日）

▲蓮根八圓五〇▲里芋四圓七〇▲甘ショ二圓五〇▲玉葱七〇圓▲ウド一圓▲白菜三圓▲赤目芋四圓八〇▲クワイ一三圓▲〇瓜百本一四圓▲西瓜十貫一三圓▲〇子三圓五〇▲夏ミカン一箱三圓▲芭蕉色は十貫一二圓▲梨三貫五入三圓一〇より六〇▲ミカン溫州六貫五入七圓▲ネーブル五貫入六圓より五〇

鮮魚（八日京城魚市場）

▲十貫に付圓▲タイ八〇▲小ダイ六〇▲モエビ一三〇▲小エビ七〇▲イセエビ一六五▲カジキ六〇▲ヒラス三〇▲サバ一五▲サワラ七〇▲ボラ二〇▲アナゴ二〇▲ヒラメ五五▲タコ一七▲イカ五〇▲アワビ五〇▲マナカツオ五五▲赤貝一二▲チヌ五〇▲

大豆

內地筋の新規買湿みと買物薄にて長湍運殘の如きは昨午月より一段の高氣配を呈し一八圓一二〇以下には賣物なしの狀態なるが餘りの買飛に採算行詰りの姿なる上今朝は期米の安移りに買人二の足模樣にて龍山四等一七圓八九〇錢原一八圓二〇唱への見送り商狀である

麥粉強調

下の關先物綠ダイヤ四圓四十八錢當地現物六十五錢唱へなるも手合せ活潑にて五月物は八十錢摘みに手堅く保合ひ目先漸次引締りを見る見こみ

各店倚合せ

當限賣方　金太四六〇〇▲金益一五〇〇▲丸玉一七〇〇▲丸イ七〇〇▲丸マ五〇〇▲ス丸五〇〇
同買方　丸ウ九六〇〇　丸富一〇〇
中限賣方　金太五九〇〇▲丸カ五九〇〇ス丸一六〇〇丸マ四〇〇
同買方　丸イ五〇〇〇▲丸ウ四七〇〇▲金益一〇〇〇▲丸富二五〇〇▲丸玉四〇〇〇▲丸鶴二〇〇
先限賣方　ス丸四二〇〇▲金益二四〇〇▲金太一八〇〇▲丸米一〇〇〇▲丸カ六〇〇
同買方　丸ウ三七〇〇▲丸平二六〇〇▲丸富一五〇〇▲丸イ七〇〇▲丸鶴五〇〇▲丸マ五〇〇▲丸玉五〇〇

帳入値段　三三・四〇　三三・六八　三四・一〇
出來高　九・六〇〇　一九・一〇〇石　累計　一九二・八〇〇石

●東京　前場　後場
●大阪　前場　後場
●神戶　寄付　止め　三七・一三
●下關　寄付　止め　三七・〇九
●桑名　寄付　止め　三七・四〇　三七・三一
鮮內延べ（八日）　仁川　大阪
●釜山　現物　寄付　大引
●群山　現物
●大邱　現物
●江景　現物

海外經濟電報

倫敦銀塊	二九片十六分の十五
英米爲替	四弗八六仙八分の三
米棉	一六分の一高
印棉	二十錢安
スチール株	一三二一弗八分七
アナゴンダ	一弗八分の一安
紐育銀塊	四四弗丁度
米棉	六五仙八分の一　四分の一安
ミツドリング　現物六四圓	先物六四圓

日銀帳尻

發行高	一、一四〇、三三六	減
正貨準備	一、〇五七、三三六	
保證準備	三三二、三六六	增
制限外發行		減
貸出高		

內地コール

	東京	大阪
翌日拂	一、五〇より	一、五〇
無條件	一、六〇より	一、六〇
月越	一、八〇より	一、八〇

鮮銀帳尻

發行高	［illegible］
正貨準備	［illegible］
保證準備	［illegible］

對外爲替（鮮銀建値）

倫敦	一志一〇片三二分一五
紐育	四六弗八分一
上海	六三兩一六分九

落穗を拾ふ

▲天氣續きで花見氣分がこくなつて來るとビールの需要が增して來る。▲今年もまたビール會社の暗鬪入時が巡つて來たので各社では早くも販路の擴張に苦心さんたんたる▲目下の朝鮮需要額は一ヶ年四十八萬ダースでその內半分がサッポロあとの半分がサクラとキリンの勢力で▲からみて來るとユニオンビールが新たに侵入して來た昨年はカスケードの賣込みで時ならぬ競爭を演じたが今年は擱置工場の閉鎖で影をひそめその代りユニオンの侵入するセキがなくなるわけだが▲セキがない／＼ちやおさまらぬので賣込策に腐心のねむり鱗卷はいふに及ばず

るいれき　グリグリ　—淋巴線結核—　切開せず　和歌山市　瘰癧專門藥院

胃腸・肝臟・腹膜・結核專門　古賀病院　九州線田代ドス驛前六丁

諸機械設計製作・各種印刷機修理・並ニ考案　改造・醫療理化學器械・室內裝飾金具類　及ビ鍍金鍍色一式其ノ他一般鐵工業
京城本町二丁目五十三番地
開正舍工作所
商業銀行本町支店橫突當　電話本局三二二九番

醫學博士　渡邊晋
皮膚（皮膚病一般、美容手術）
泌尿（尿道狹窄・膀胱病患）
性病科（黴毒、淋病、下疳）
診療時間　朝九時より午後一時　午後四時より七時　但シ日曜祭日ハ午後四時マデ
入院隨時
京城黃金町二丁目一九八（日本生命ビル裏角）　電話本局八九四番

八日木曜封切上映　特選名畫大興行　喜樂館
喜活劇　女房可愛や　○日活新劇部作品　砂田駒子、岡田時彥主演　六巻
大詩曲　罪と罰　○獨逸ノイマン社超特作品　表現派名畫　○映畫藝術の黃金律・原作監督・撮影の完全三角形の創造!!　八巻
俠鬪劇　平井權八　○日活舊派第二部作品　吉十郎、松燕猛演　六巻

忠淸南道五郡聯合釀造品評會優等賞受領品
高級銘酒　朝の花
春の御晩餐に　醉心地の良い
釀造元　朝鮮酒造株式會社

資本金六百萬圓　明治三十八年設立
當銀行ハ預金貸金爲替等一般銀行業務ヲ確實親切ニ取扱申候
京城府南大門通一丁目十四番地
株式會社　漢城銀行　頭取　韓相龍
支店所在地　水原・平壤・大田・開城・釜山・東京・大阪・大邱・京城南大門・京城東大門・京城西大門・平壤大和町

鎭海豆
朝鮮第一ノ賣行キ宜キ、年產額五百萬斤〇美味ニシテ經濟的ナル、幾月貯フルモイタマヌ、一度ロニスレバ忘レラレヌ
（見本入用ノ方ハ御送附申上候）
鎭海豆製造本舖　鎭海橘通　相川商店　振替京城七二〇五番